Registered No. M-4483.

யுத்த சஞ்சிகை

மலர் II.] 1942-ம் ஞூ செப்டெம்பர்மீ 4உ, வெள்ளிக்கிழமை [இதழ் 35

வின்ஸ்டன் சர்ச்சில்

பிரதம மந்திரியின் பேரன்.

சமர்ப்பணம்

யுத்தம் ஆரம்பமாகி இரண்டாவது வருஷம் முடிகிறது. மூன்றுவது வருஷம் ஆரம்பமாகிறது. இதுவே யுத்தத்தின் கடைசி வருஷமாக இருக்க வேண்டு மென்பது தான் நம் மனமார்ந்த ஆசை. இந்தச் சமயத்திலே, "சென்னை யுத்த சஞ்சிகை"யின் விசேஷ மலரை உலக இளைஞர்களுக்கு, குறிப்பாக இந்தப் படத்திலுள்ள இளைருக்குச் சமர்ப்பிக்கின்றேம்.

சபாஷ் ! போலீஸ்

கனம் நீதிபதி வாட்ஸ்ஒர்த் அவர்கள் எழுதியது :—

சென்ற சில நாட்களாக சில ரயில்வே ஸ்டேஷன்கள் தீக்கு இரையாகின்றன. பல பத்திரங்கள் சாம்பலாயின. இந்தியப் பொது மக்களில் ஒரு சிறு பகுதியார், தம் அறிவை அடமானம் வைத்து விட்டதாகத் தெரிகிறது. தன் அசிங்கமான தலையைத் தூக்குகிறது அராஜகம். இப்படிப் பட்ட நெருக்கடியான காலத்தில் தான், போலீசார் தம்மை வெகுவாக அடக்கிக் கொண்டிருக்கிறார்கள். இது தான் என் நினைவில் இருந்து கொண்டிருக்கிறது.

> “போலீஸ் சேவகன் தன் கடமையை நிறைவேற்றும் போது, அவன் வாழ்க்கை இன்பமாக இராது”

என்னும் கருத்துடைய பழமொழியை நீங்கள் அறிவீர்கள்.

சாதாரண காலத்திலேயுங் கூட, இந்தியப் போலீஸாரின் வேலைகள் எப்போதும் கடுமையானவை தான். அடிக்கடி அவர்களுக்கு ஆபத்து நேரவுங் கூடும். இத்தனை மணி நேரந் தான் ஆபீசில் வேலை செய்ய வேண்டு மென்னும் உறுதி யில்லை. சமாதானமாகவும் முறைப் படியும் தம் தினசரி வாழ்க்கையை நடத்தவும் அவர்களால் முடியாது. தன் மனைவி மக்களோடு இன்பமாகக் காலங் கடத்த, ஒரு வார சகவாசம் கிடைப்பது கூட அரிது. அப்போதுங் கூட அரை மணி நேர நோட்டீஸில் அவர்கள் வேலைக்குத் தயாராகி விட வேண்டும். இரவிலும், பகலிலும், கொட்டும் மழையிலும், தகிக்கும் வெயிலிலும் கரடு முரடான காட்டு மார்க்கமாக, ஏதோ ஒரு கொடும் சம்பவம் நடந்துள்ள இடத்திற்குப் போக வேண்டும். இப்படிப் பட்ட இடத்திற்குக் கடும் களைப்போடும் கொடும் பசியோடும் போய்ச் சேருகிறார். தனக்கு என்னென்ன வசதிகள் வேண்டும் என்பதை அடியோடு மறந்து விடுகிறார். உடனே தன் வேலையைச் செய்ய ஆரம்பிக்கிறார். ஒரு இந்தியக் கிராமத்தில் ஒரு பிணங் கிடக்கிறது. அந்தப் பேர்வழி எப்படி இறந்தார் என்பதைப் பற்றி பல வகைப் பொய்க் கதைகள் கிளம்புகின்றன. புழுத்துப் போன சாணத்தின் மேல் எத்தனைக் கொசுக்கள் இருக்குமோ, அத்தனை வகைப் பொய்க் கதைகள்! இந்தப் பொய் மூட்டைகளிலிருந்து உண்மையைக் கண்டு பிடிக்க வேண்டியது அவருடைய வேலை. தான் செய்யும் எல்லா வேலைகளையும் மிக நுணுக்கமாக ஆராய்ந்து பிறர் குறை கூறுவார்கள் என்று அவருக்குத் தெரியும். இந்தப் பிணத்தைக் குறித்த வழக்கை விசாரணைக்குக் கோர்ட்டார் எடுத்துக் கொள்ளுகிறார்கள். அப்போது அது சம்பந்தமாக அவரை பல வகைகளில் குறுக்கு விசாரணை செய்கிறார்கள். இந்த விசாரணை பல வகைகளிலும் மிகவும் கடுமையா யிருக்கும். பாரபட்சமாக நடந்து கொண்டதாகவும், தம் கடமையை அலட்சியம் செய்ததாகவும் குற்றஞ் சாட்டுவார்கள். சாட்சிகள் கூறுகிற பொய்க ளெல்லாம் இவருடைய ஜோடனை என்று வீண்பழி சாற்றுவார்கள். இவை எல்லாம் அவருடைய தினசரி வாழ்க்கை. இவை போதா தென்று, அரசியல் குழப்பங்களும் கிளம்பி விடுகின்றன. முன்னெச்சரிக்கை இல்லாமலேயே பொது ஜனங்கள் திரண்டு விடுகிறார்கள். பல வகைகளில் ஆபத்துக்களை உண்டாக்குகிறார்கள். சொத்துக்களை நாசஞ் செய்வதே அவர்கள் நோக்கம். ஆனால் சொத்துக்களைப் பாதுகாக்க வேண்டிய பொறுப்பு போலீஸ்காரருக்கு உண்டு. அப்போது, ஒரு போலீஸ்காரருடைய வாழ்க்கை எப்படி இன்பமாக இருக்க முடியும்?

ஒரு ஜில்லாவின் ஒரு மூலையில் ஒரு போலீஸ் ஸ்டேஷன் இருக்கிற தென்று வைத்துக் கொள்ளுவோம். அடுத்திருக்கும் ஒரு கிராமத்தில் பொது ஜனங்கள் திரண்டு சப்-ரிஜிஸ்ட்ரார் ஆபீஸைத் தாக்குகிறார்கள் என்ற செய்தி கிடைத் திருக்கிறது. இந்தக் கலகக்காரக் கூட்டத்தில், சப்-இன்ஸ்பெக்டருக்குத் தெரிந்தவர்கள் தான் இருப்பார்கள். கலகத்திற்குப் பிறகுங் கூட அவர், அவர்களிடையே தான் வசிக்க வேண்டியவர். அவர்களுள் சில பேர்போன போக்கிரிகளும், நன்றாகக் குடித்து விட்டு, கொள்ளையடிப்பதற்கு ஆயத்தமாக இருப்பார்கள். ஆனால் அந்தக் கலகக் கூட்டத்தில் பெரும்பாலும் விணாக ஆத்திரப் ப ம் இளைஞர்களாகத் தான் இருப்பார்கள். இவர்களில் சிலர் உயர்ந்த குடியில் பிறந்து செல்வாக்கோடு உள்ளவர்களும் உண்டு. இந்தக் கலகக்காரர்களை எப்படி நடத்தினாலும் பொது ஜனங்களின் கடுமையான சாபங்களுக்குத் தான் சப்-இன்ஸ்பெக்டர் ஆளாக வேண்டும். கலக மெல்லாம் அடங்கிய பிறகு, ஆபீஸ் தஸ்தாவேஜிகள் எல்லாம் நாசமாகாமல் காக்கப் பட்டதைப் பாராட்ட மாட்டார்கள்; ஆனால், காயப் பட்டவர்களைக் குறித்தும் இறந்து போனவர்களைக் குறித்தும் தான் பிரமாதப் படுத்துவார்கள். இந்த நிலைமையில் தைரிய மில்லாமல் தயங்கிக் கொண்டிருப்பாரானால், அவருடைய உத்தியோகத்திற்கே ஆபத்து வந்து விடும். என்றாலும், இவை பற்றி ஆலோசிக்க நேரம் கிடையாது. மிகவும் நெருக்கடியானதும் ஆபத்தானதுமான வேலையைச் செய்து முடிக்க வேண்டி யிருக்கிறது. அது அவருடைய கடமை. சேர்க்கக் கூடிய அளவிற்குப் போலீஸ் சேவகர்களைச் சேர்க்கிறார். அவர்களுக்குத் துப்பாக்கி முதலிய ஆயுதங்களைக் கொடுக்கிறார். ஆறு சேவகர்களைச் சேர்ப்பதே பெரிய காரியம். மற்றவர்கள் சம்மன்கள் ஜாரி செய்யவும், கே.டி.களைத் தணிக்கை செய்யவும் கிராமங்களுக்குப் போயிருப்பார்கள். போலீஸ் ஸ்டேஷன் காவலுக்கும் அவர்களை நியமிக்க வேண்டும். மிகுந்திருப்பவர்களில் ஆறு பேர்கள் தேறுவது கஷ்டம். நூற்றுக்கணக்கான ஜனங்கள கொதித்த உள்ளங்களோடு கூடி இருக்கும் கூட்டத்தைக் கலைக்க, சப்-இன்ஸ்பெக்டர் புறப்படுகிறார்.

போலீஸ் தலையைக் கண்ட வுடனேயே கற்களையும் சோடா புட்டிகளையும் அவர்கள் மீது கலகக்காரர்கள் எறிகிறார்கள். இதனால் சில சேவகர்களுக்குக் காயப்படுகிறது. தன் முகத்தில் ஒரு கல் விழுந்து காயப்படுத்தினால் சாதாரணமாகக் கடுமையான கோபந் தான் உண்டாகும். அமைதி உண்டாகாது. என்றாலும், இந்தச் சமயத்தில் அமைதியாயிருக்க வேண்டியது மிகமிக அவசியம். இந்தச் சமயத்தில் சப்-இன்ஸ்பெக்டர் என்ன செய்ய வேண்டும்? தடிகளைக் கொண்டு கூட்டத்தைத் தாக்கிக் கலகக் கூட்டத்தைக் கலைக்கும்படி உத்திர விடலாம். சில சேவகர்களைக் கைவசம் வைத்துக்கொண்டு, தடியடியால் கூட்டத்தைக் கலைக்க முயற்சித்தால், பெருத்த ஆபத்தில் தான் போய் முடியும். கூட்டம் எதிர்த்து நின்று சண்டை போட்டால், போலீஸார் சமாளிப்பது கஷ்ட மாகப் போய்விடும், அவர் சற்று பின்வாங்கிக் கொண்டிருந்து, மேற்கொண்ட உதவியை எதிர் பார்க்கலாம். அதற்குள்ளாக, கலகக் கூட்டத்தார் தஸ்தாவேஜிகளை எல்லாம் சாம்பலாக்கி, அளவு கடந்த நாசப் படுத்தி, ஒரு குற்றமும் செய்யாத குமாஸ்தாக்களையும் கொன்று விடக் கூடும். அல்லது சப்-இன்ஸ்பெக்டர் தன் துப்பாக்கியால் சுடலாம். இந்த ஆபத்தான கூட்டத்தை தடுப்பதற்கு இது தான் வழி. தம் உயிரை எப்படிக் காப்பாற்றிக் கொள்ளுவது, இந்தக் கலகத்தினால் என்னென்ன ஏற்படும், என்று யோசிக்க அந்தக் கூட்டத்தி லுள்ள ஒவ்வொருவரும் அப்போது தான் ஆரம்பிப்பார்கள். ஒரு வினாடி நேரத்திற்குள் என்ன செய்ய வேண்டு மென்று சப்-இன்ஸ்பெக்டர் முடிவு கட்டி விட வேண்டும். கலகக் கூட்டமோ கொதித் தெழுந்து நிற்கிறது. கலந்து ஆலோசிக்கவும் யாரும் கிடையாது. இது மிக மிகக் கடுமையான பொறுப்பு. இப்படிப் பட்ட சமயங்களில் கொஞ்சமும் மனதைச் சிதற விடாமல் உறுதியோடிருந்து, சமாதானத்தை நிலை நாட்டுவதற்கு எந்த அளவிற்கு பலாத்காரம் தேவையோ, அந்த அளவிற்கு மட்டும் உபயோகித்து, நிலைமையைச் சமாளித்த சப்-இன்ஸ்பெக்டர்களுக்கு நம் நன்றி உரித்தாகுக.

சமாதானம் ஏற்பட்ட பிறகு, போலீஸார் மீது குறை சொல்லக் கிளம்புகிறவர்கள் அநேகம் பேர்

(9-ம் பக்கம் பார்க்க)

தப்பிய வீர இளைஞர்கள்

பிரான்சில் ஜெர்மானியரின் கொடுமைகளைத் தாங்காத வீர பிரஞ்சு இளைஞர்கள், ஒரு சிறு படகில், 30 மணி நேரத்தில் இங்கிலீஷ் கால்வாயைக் கடந்து, ஜெர்மன் யூ படகுகளுக்குத் தப்பி, இங்கிலாந்திற்கு வந்து சேர்ந்தார்கள். இவர்களை பிரதம மந்திரி வரவேற்று உபசரிக்கிறார். இவர்கள் டி கால் படையில் இப்போது சேர்ந்திருக்கின்றனர்.

நான்காம் வருஷப் போர்

சென்னை கவர்னர் செய்தி

இந்த விசேஷ மலருக்கு ஒரு செய்தி யனுப்புமாறு நாம் வேண்டிக் கொண்டதற்கு, அன்புடன் இணங்கி, சென்னை கவர்னர் மேன்மை தங்கிய சர் ஆர்தர் ஹோப் அவர்கள் கீழ்க்கண்ட செய்தியை அனுப்பி யிருக்கிறார்கள் :—

செப்டம்பர் மாதம் 3-ம் தேதி யன்று இந்த உலக யுத்தத்தின் 4-வது வருஷம் ஆரம்பமாகிறது. இந்தப் போராட்டம் மிகவும் கடுமையானது தான். அக்கிரமத்தால் தூண்டப் பட்ட அச்சு நாடுகள் ரஷ்யாவிற்கும், அமெரிக்காவிற்கும் நமக்கும் விரோதமாகத் தலை தூக்கி யிருக்கின்றன. என்றாலும் 1942-ம் வருஷத்தில், நம்மை பாது காத்துக் கொள்ள வேண்டி மிகக் கடுமையாகப் போராட வேண்டி யிருக்கு மென்று நமது பிரதம மந்திரி சர்ச்சில் முந்தியே எச்சரித்திருக்கிறார். வெற்றியும் தோல்வியும் மாறி மாறி வரக் கூடும் எனறும் தெரிவித்திருக்கிறார். சமாதான காலத்திலேயே அச்சு அரசாங்கங்கள் தம் பலத்தை வெகுவாகப் பெருக்கிக் கொண்டன. சமாதானத்தோடு வாழ்ந்து வந்த நாடுகளின் மீது துரோகத் தனமாகப் படை யெடுத்துத் தாக்கியதனால் இந்த பலம் மேலும் அதிகப்பட்டது. அச்சு நாடுகளில் எதுவும் சேர்த்து அமைக்க முடியாதபடி, அவ்வளவு பெரிய படைகளைத் திரட்டி அமைப்பதற்கு வேண்டிய ஆட்களும் மூலப் பொருள்களும் நம்மிட மிருக்கின்றன வென்று நமக்குத் தெரியும். இவற்றைக் கொண்டு நிச்சயமாக முடிவில் நாம் வெற்றி பெறலாம். இப்படிப் பட்ட படையைத் திரட்டிக் கொண்டிருக்கிறோம். இனி எற்படப் போகும் வெற்றிக்கு, டியப்பியை நாம் தாக்கி யடைந்த வெற்றி, ஒரு உதாரணமாகும். 1918-ம் வருஷத்தைப் போலவே 1943-ம் வருஷத்தில் நிலைமை மாறுவதைக் காணலாம்.

என்றாலும் கடுமையான காலம் இன்னும் இருக்கிறது. ஆகையால் நேர்மையை முன்னிட்டும் விடுதலையை முன்னிட்டும் எல்லோரும் ஒன்று பட்டிருக்க வேண்டிய காலம் இது தான். நம்மால் இயன்ற வரை யுத்த முயற்சிக்கு உதவி செய்ய வேண்டிய காலமும் இது தான். இப்படிச் செய்யாதவர்கள் நாட்டுப் பற்றுடையவர்க ளல்ல; நாட்டுக்குத் துரோகிகள்.

இப்போது நாடெங்கும் கலகங்கள் கிளம்பி யிருக்கின்றன. இவற்றால் நாட்டின் விடுதலைக்கு ஆபத்து உண்டாகும். நம் நாட்டை ஜப்பானியர்கள் தாக்கும்படி வரவேற்பதாகவும் பொருள் தரும். இதனால் யாருக்கும் நன்மை யில்லை ; ஆனால் எதிரிகளுக்குத் தான் நன்மை. நியாயானியாய மில்லாத கிளர்ச்சிக்காரர்களும் தப்பு வழிகளில் செலுத்தப் படும் பொது ஜனங்களும், உள்நாட்டுச் சமாதானத்தைக் குலைக்கப் பார்க்கிறார்கள். இப்படிப் பட்ட நிலைமை ஏற்படாத படி மாஜிஸ்திரேட்டுகளும், போலீஸாரும் தைரியத்தோடு பாதுகாத்துக் கொண்டு வருகிறார்கள். வெளிநாட்டு எதிரிகள் நம்மைத் தாக்காதபடி படை வீரர்களும், கப்பற் படையினரும், ஆகாயப் படையினரும் எப்படி நாட்டுப் பற்றோடு காத்து வருகிறார்களோ, அது போலவே தான், உள் நாட்டி லுள்ள எதிரிகள் தாக்காதபடி இவர்கள் காத்து வருகின்றார்கள்.

அச்சு நாடுகள் வெற்றி பெற்றால், இந்த நாட்டிற்கு அரசியல் விடுதலை கிடைக்கவே கிடைக்காது ; உயர் தரக் கல்வி நசித்துப் போகும் ; நீதி ஸ்தலங்களில் நீதி கிடைக்காது. மதங்களுக் குள்ள எதேச்சை தொலைந்து போகும் ; இது வரை ஒருபோது மில்லாத அளவு துன்பத்திற்கு இந்தியா ஆளாக நேரும். போராடும் படைகளுக்கு ஆதரவாக இந்திய மக்கள் இருந்து, உள்நாட்டுக் கலவரங்கள் உண்டாகாதபடி தடுத்துக் கொண்டிருந்தால், நிச்சயமாக யுத்தத்தில் வெற்றி பெறலாம். அதனால் உலகிலுள்ள சுயேச்சையான சாம்ராஜ்ய நாடுகள் எல்லாவற்றிலும் தலை சிறந்ததாக இது விளங்கும்.

தேசியப் போர் முனை

அரசியலில் கலந்தது நியாயமா ?

குழம்பிய உலகில் தோன்றிய குழந்தை ; அரசியல் புயலில் வளர்ந்த குழந்தை ; இந்தக் குழந்தை தான் தேசியப் போர் முனை. இது இப்போது நடக்கும் பருவத்திற்கு வந்து விட்டது. எந்தக் காரியத்தையும் தன் இச்சையாகச் செய்யும் நிலையை அடைந்து விட்டது. தனக்கு நண்பர்களைத் தேடிக் கொள்ளுகிறது. அரசியல் உலகில் தானும் ஒரு அங்கம் என்னும் உணர்ச்சி பெற்று விட்டது. இந்த உலகமே ஒரு நாடக அரங்கம். அதில், கடவுள் நடத்தும் துக்க நாடகத்தில், தான் நடிக்க வேண்டிய பாத்திரம் எது என்று அதற்குத் தெரியும்.

கட்டுரைகள், பிரசங்கங்கள், சுவரொட்டி விளம்பரங்கள் முதலியவற்றி லிருந்து ஒரு உண்மை தெளிவாகிறது. அதாவது, தேசியப் போர் முனை அரசியல் சம்பந்த முடைய தல்ல வென்று தெரிகிறது. இது உண்மையிலேயே ஒரு தேசிய முயற்சி. நாட்டி லுள்ள பெரிய அரசியல் கட்சி எப்போதும் அதை வெறுத்தாலும், இன்று அது தங்கள் கவனத்திற் குரியது. தன் இலட்சியத்திற்கு மாறாக அரசியல் அரங்கத்தில் அது தலை காட்டுகிறது என்று, அக் கட்சியார் இதன் மீது குறை கூறுகிறார்கள்.

தேசியப் போர் முனை உடனடியாகச் செய்ய வேண்டிய வேலை என்ன என்று நாம் வகுக்கும் முன்னதாக, ஜுலை 14வ யன்று வார்தாவில் நிறை வேறிய தீர்மானத்தின் பயனை, இதன் போக்கு எவ்வளவு அவசியமானது என்று மெய்ப்பிக்க வேண்டியது அவசியமாகும். இது தோன்றி பல மாதங்க ளாகின்றன. அது முதல் எதிர்ப்புகளைத் தடுக்க வேண்டி நாம் ஒற்றுமையாகவும் கூட்டுற வோடும் இருக்க வேண்டு மென்று வற்புறுத்துகிறது. நாட்டுப் பற்றும் நல்லெண்ணமும் உடைய எல்லோரையும் கவரத் தக்க முறையில், மிகச் சிறந்த உள்ளத்துடனும் பெரிய முறையிலும் வாக்குறுதி ஒன்று வகுத்திருக்கிறது. இந்தச் சங்கத்தில் சேருகிறவர்கள் அந்த வாக்குறுதியில் கையெழுத்திட வேண்டும். காங்கிரஸிலோ, முஸ்லீம் லீக்கிலோ, விவசாயிகள் சபையிலோ மிகவும் பற்றுதலுள்ள எவரும் ஆட்சேபிக்கத் தக்க வார்த்தைகளோ, தத்துவமோ அந்த வாக்குறுதியில் கிடையவே கிடையாது. நேச தேசத்தாரை துரதிர்ஷ்டம் தொடர்ந்து கொண்டிருக்கிறது ; ஐரோப்பாவின் கீழ் பகுதியில் ஹிட்லர் கொழுத்துக் கொண்டிருக்கிறான். நமக்கு அடுத்த வீட்டுத் தோட்டத்தில் தன் ஆதிக்கத்தைப் பலப்படுத்திக் கொண்டிருக்கிறான் ஜப்பானியன். இந்தச் சமயத்தில் இந்தியாவிற்கு உள்ள ஆபத்தையும், கண்ணியத்தையும், மகத்தான பலத்தையும் பற்றியும் நாம் வெற்றி பெற வேண்டியது எவ்வளவு அவசியம் என்றும், எடுத்துச் சொல்லி ஊக்க மூட்டக் கூடு மென்று நினைத்தோம். வெற்றி பெற வேண்டி ஒற்றுமைப் பட வேண்டிய அவசியக் கொள்கையை ஒப்புக் கொள்ளும்படி ஒவ்வொரு ஆணையும் பெண்ணையும், அரசனையும் குடியானவனையும், தலைவனையும், ஊழியனையும், அரசியல் வாதியையும், மத குருவையும் கோரினோம். இந்தியர்களுக்கும் பிரிட்டிஷாருக்கும், இந்துக்களுக்கும் முஸ்லீம்களுக்கும், பிராமணர்களுக்கும், பிராமணரல்லாதாருக்கும், மிராசுதார்களுக்கும் குடியானவர்களுக்கும் உள்ள அரசியல் கசப்பை, எதிரிகள் தம் செயல்களால் பெருக்கப் பார்த்தார்கள் ; தேசியப் போர் முனையின் நோக்கங்கள் கொஞ்சமும் கை கூட வில்லை என்று கூறி, பயத்தை ஊட்டி, அந்த மனக் கசப்பை வளர்த்தார்கள்.

பிறகு தான், கிரிப்ஸ் திட்டம் தோல்வி யடைந்தது. அதன் பிறகு தான் காங்கிரஸ் காரியக் கமிட்டி வார்தாவில் தன் தீர்மானத்தை நிறை வேற்றியது. அதன்படி, தம் கட்சியே மற்ற கட்சிகளை விட பெரிதாகவும் ஆதிக்கம் மிகுந்ததாகவும் இருக்க வேண்டு மென்று கடவுளாலேயே நிர்ணயிக்கப் பட்டிருப்பதாகக் கருதினார்கள். எதிரிகள் தாக்கக் கூடிய ஆபத்தான நிலைமைகளையும், அந்நியர்கள் நம் நாட்டில் வந்து புகுவதையும், இந்தியர் வாழ்வையும் சமாதானத்தையும் கலையையும் மதத்தையும் அழிக்கத் தக்க முறையில், வேண்டுமென்றே இத் தீர்மானத்தை நிறை வேற்றினார்கள். அநேக வருஷங்களாக ஜன நாயகத்தைச் சோதித்து வந்தார்கள். இந்தச் சோதனைகள் நேர்மையானவையா யிருக்கலாம். இதன்படி, மிகக் கடுமையாக மாறுபட்டிருக்கும் கொள்கைக்காரர்களையும் ஜாதிக்காரர்களையும் ஒன்று படுத்தி, ஒரு அரசியல் உருப் பெறும்படி செய்யத் தான் இந்தப் பரீட்சைகள் நடந்தன. தன்னலத்திற்காகவே இந்த பரீட்சைகள் நடந்தன வென்று இந்தத் தீர்மானம் மெய்ப்பித்து விட்டது.

> ஆகவே, தேசியப் போர் முனை தன் கடமையைச் செய்ய வேண்டாமா ? அதனால் தான் காங்கிரசைக் கடுமையாக எதிர்க்கிறது. இந்த முக்கியமான அரசியல் கட்சியோ, தன்னலத்தினாலும், குறுகிய மனப் பான்மையினாலும், இழிவான தந்திரச் செயல்களாலும், பெரும்பான்மையான மக்களை நடுங்கத் தக்க ஆபத்துக்களுக்கு ஆளாக்குகிறது.

இதை அவர்களுக்கு எடுத்துச் சொல்லவும் தேசியப் போர் முனை முயற்சிக்கிறது. எந்தக் கட்சியிலும் தேசியப் போர் முனை சேர்ந்திருக்கக் கூடாது. அதன் இலட்சியத்தையும் கைவிடக் கூடாது. இதுதான் அதன் உண்மையான நிலை. இதைக் காப்பாற்றிக் கொள்ள வேண்டியே, ஒரு கட்சிக்கு முரணான நிலமையை மேற்கொள்ளும் படியான அவசியம் அதற்கு ஏற்பட்டு விட்டது.

வார்தா தீர்மானம், பிறகு நிறைவேறிய பம்பாய் தீர்மானம், இவ்விரண்டிற்கும் பிறகு நடைபெற்ற கலகங்கள், நாசங்கள், துப்பாக்கிப் பிரயோகங்கள் ஆகியவை பற்றி, நாம் அதிகமாகக் கூறத் தேவையில்லை. தேசியப் போர் முனை இப்போது எப்படி நடக்கிறது என்று விளக்குவது தான், இந்தக் கட்டுரையின் நோக்கம். உள் நாட்டுக் கலகம் ஏற்படாதபடியும் வெளி நாட்டார் நம்மைத் தாக்காதபடியும் நம்மைப் பாது காக்க வேண்டிய பொறுப்பு, இந்தியா அரசாங்கத்தாருக்கு உண்டு. ஆகையால், அவர்கள் இந்தப் பிரச்சினையைக் குறித்து என்ன செய்கிறார்கள் என்பதை ஆலோசிப்பது தான் இக் கட்டுரையின் நோக்கம்.

அன்னிய அரசாங்கத்திற்கு ஆட்பட்டிருக்கும் வரையிலும், ஜன நாயக அரசாங்கம் இல்லா திருக்கும் வரையிலும், அதாவது ஜனங்களால் தேர்ந்தெடுக்கப் பட்ட பிரதிநிதிகள் அரசாங்கத்தை நடத்தா திருக்கும் வரையிலும், ஒரு நாடு யதேச்சையாக இருக்க முடியாது. இந்த அடிப்படையான உண்மையைக் காங்கிரஸ் ஒப்புக் கொண்டிருக்கிறது. இதை ஒருவரும் மறுக்க முடியாது. யுத்தம் முடிந்த உடனேயே, இப்படிப் பட்ட ஒரு அரசாங்கத் திட்டத்தை வழங்கப் போவதாகத் தான் சர் ஸ்டாபோர்ட் கிரிப்ஸ் வாக்குறுதி கொடுத்தார். பார்லிமெண்டின் அனுமதியின் பேரில், உலகம் முழுவதும் அறிய, பிரிட்டிஷார் கொடுத்த வாக்குறுதி தான் இது. இதைப் பல முறையும் வற்புறுத்திக் கூறி யிருக்கிறார்கள். இதற் கிடையிலே ஒரு அரசாங்கம் இருக்க வேண்டும். தற்போதைய நிலைமைக்கு ஏற்றபடி, முழுதும் ஜன நாயகத்தை யடிப்ப டையாகக் கொண்டு தான், இப்போது நடை பெறும் சபையோடு கூடிய கவர்னர் ஜெனரலின் ஆட்சி நடை பெறுகிறது. அந்தச் சபையி லுள்ள அங்கத்தினர்கள் முறைப் படி தேர்ந் தெடுக்கப் பட்டவர்கள் அல்ல என்பது உண்மை தான். இந்த முறையில் பிரதிநிதித்துவம் வாய்ந்த அரசாங்கம் இது அல்ல என்பதை யாரும் மறுக்க முடியாது. என்றாலும், அங்குள்ள கனவான்கள் முழுப் பிரதிநிதித்துவம் வாய்ந்தவர்கள் தான். இந்தியாவி லுள்ள பல ஜாதி மதங்கள் வேற்றுமைகள் உள்ள எல்லோருடைய சார்பாகவும் பேசத் தகுதி யுடையவர்கள் தான் இப்போது இந்திய அரசாங்கத்தின் அங்கத்தினர்களா யிருக்கிறார்கள். எப்போதும் இந்தச் சபையினரின் நோக்கம்

வெற்றிக் குறி

இந்தியாவில் வந்திறங்கிய ஒரு டாங்கியின் மேல் புரத்தில் வெற்றிக் குறி V வரைகிறார்கள்.

ஒன்று போலவே இருந்திருக்கிறது. யுத்தப் புயல்களுக்கிடையே, இந்தியாவைக் கரை சேர்ப்பதும், பிறகு தமக்குத் தேவையான முறையில் அரசாங்கத்தை வகுத்துக் கொள்ளவும், உலகத்திலுள்ள நாடுகளில் இந்தியாவின் நிலைமை என்ன என்பதை நிர்ணயிக்கவும் உரிமை பெறும்படி செய்வதுந் தான் இந்த அரசாங்கத்தின் ஒரே நோக்கம். இது ஜனநாயகத்தை எதிர்ப்பது என்றோ, அல்லது, அதை நசிக்கும்படி செய்யப்படும் சூழ்ச்சி என்றோ இதைச் சந்தேகிக்க முடியாது.

ஒற்றுமையும் கூட்டுறவும் மக்களிடையே இருக்க வேண்டியது அவசியம் என்று அரசாங்கம் வற்புறுத்திக் கூறியதற்குக் காரணமும் இது தான். இதன் பொருட்டு, தேசீயப் போர் முனை உள்ளிட்ட அரசாங்கம் முழுதுமே உழைத்து வந்தது. காந்தியாரும் காங்கிரஸ் தலைவர்களும் தம் நோக்கத்தைக் கைவிட வில்லை; ஆகையால் தேசீயப் போர் முனை செய்த பிரசாரம் பயனற்றதாகி விட்டது. என்றாலும் பொது ஜனங்களும், காங்கிரஸைச் சாராத மற்ற எல்லா ஸ்தாபனங்களும் உலகிலுள்ள மற்றெல்லா நாடுகளும் அந் நாடுகளின் அரசாங்கங்களும் காங்கிரஸின் போக்கைக் கடிந்து குறை கூறியிருக்கிறார்கள். குறிப்பாக, சட்ட மறுப்பு இயக்கத்தைக் கடிந்திருக்கிறார்கள். இப்போது பொது ஜனங்கள் பலாத்காரத்தில் இறங்கி விட்டார்கள். இந்த நிலைமையைச் சமாளிக்க வேண்டிய அவசியம் அரசாங்கத்திற்கு ஏற்பட்டு விட்டது. இது சம்பந்தமாக அரசாங்கத்தார் செய்யும் செயல்களுக்கு ஆதரவு தேட வேண்டியது தேசீயப் போர் முனையின் முக்கியமான கடமையாகும். இதற்கு அரசாங்கத்தார் வெளியிடும் கண்ணியமான அறிக்கைகளே போதும். என்றாலும் கீழ்க்கண்ட வாசகத்திலும் அரசாங்கம் நம்பிக்கை வைத்திருக்கிறது. ஆகவே, அதை வெளியிடுகிறது.

1. கடுமையான நடவடிக்கைகள் எடுத்துக் கொள்ள வேண்டிய அவசியமே அரசாங்கத்திற்குக் கிடையாது என்று அவர்கள் கூறுகிறார்கள். காங்கிரஸ் கமிட்டிகள் தங்கள் கொள்கைகளைக் குறித்தும் தத்துவங்களைக் குறித்தும் வாய்ச் சவடால் பேசிக் கொண்டிருந்தன. அப்போது, ஆபத்தான பயங்கரச் செயல்களைச் செய்ய ஒரு பொது ஜன இயக்கத்தை அமைப்பதற்கான வெகு நுட்பமானதோர் திட்டத்தை வகுத்திருந்தார்கள் என்பதற்கான எல்லா சாட்சியங்களும் இருக்கின்றன. வைசிராயை நேரில் சந்தித்துப் பேசவாவது ஒரு சந்தர்ப்பத்தை காந்தியாருக்குக் கொடுத்திருக்க வேண்டுமென்று சிலர் குறை கூறுகிறார்கள். ஆனால் காங்கிரஸார் வகுத்திருந்த இயக்கத்தை அதுவரையிலுமாவது நிறுத்தி வைத்திருப்பதாக அவர்கள் வாக்குறுதி கொடுக்கவே இல்லை.

2. அரசியல் கட்சி என்னும் முன்னணியில் காங்கிரஸை நசுக்க அரசாங்கத்தார் விரும்புவது போல, தேசீய போர் முனை விரும்ப வில்லை. என்றாலும், இந்தியாவின் யுத்த முயற்சிகளை நசுக்கவும், ஐக்கிய நாடுகளுக்கு விரோதமான முறையிலும் அமைக்கப்படும் ஸ்தாபனத்தின் போக்கைத் தடுக்க வேண்டியதும், தேசீயப் போர் முனையின் கடமை. விடுதலை பெற காங்கிரஸ்காரர்கள் ஆசைப் படலாம். ஆசைப் படட்டும். சட்டப்படி அமைந்த ஆதிக்கத்தை அழிக்க அவர்கள் முயற்சிக்கிறார்கள். இதனால் இந்தியாவின் அரசியல் முன்னேற்றம் பெரிதும் தடைப் படுகிறது.

3. இந்த இயக்கத்தை நடத்த, யார் பலத்தோடும் ஆயுதத்தோடும் இருக்கிறார்களோ, அவர்கள் மீது மட்டும் நடவடிக்கைகள் எடுத்துக் கொண்டால் போதும் என்று தேசீயப் போர் முனையினர் நினைக்கிறார்கள். அதாவது, வந்த பின் தடுப்பதை விட, வரும் முன் தடுப்பதே மேல் என்று கருதுகிறார்கள்.

4. யுத்தத்திற்குப் பிறகு இந்தியா சுயேச்சையோடிருக்கும் என்பது பற்றி அவர்களுக்குக் கொஞ்சங் கூடச் சந்தேகமே கிடையாது. இந்திய அரசாங்கமும், மன்னர் பிரான் அரசாங்கமும் இது பற்றி உலகறிய சத்தியம் செய்து கொடுத்திருக்கிறார்கள். இதைக் கண்டிப்பாகக் காப்பாற்றுவார்கள்.

5. இவை தான் தேசீயப் போர்முனையார் மேற்கொண்டுள்ள போக்கு. இவை நேர்மையானவை, தெளிவானவை. இவை முழுதும் தேசீய மயமானதனால் அரசியல் சம்பந்த மற்றவை. எனவே, பொது ஜனங்களை ஒன்று படுத்தும் சக்தி அதற்குண்டு. ஆகையால் தான், தேசீயப் போர் முனையில் சேருங்கள்! என்று கோருகிறோம்.

யுத்தத் தீமையிலும் நன்மை யுண்டு

சாகுபடி பெருகுகிறது

வேலையில்லாத் திண்டாட்டம் ஒழிகிறது

யுத்தத்தால் தீமைதான் உண்டு. இதில் சந்தேகமே கிடையாது. இதனால் உயிருக்கும் சொத்துக்கும் சேத முண்டாகிறது. பொருளாதார வாழ்க்கையும் ஒழுக்கமும் நாச மடைகிறது. என்றாலும் இந்தத் " தீமையிலும் நன்மை யுண்டு ". இதுவும் உண்மை தான். எந்த அளவிற்கு அழிவு வேலை ஆகிறதோ அந்த அளவிற்கு ஆக்க வேலையும் ஆகிறது. சிந்தித்துப் பார்க்கிறவர்களுக்கு, இது நன்றாகத் தெரியும்.

இந்தியா முக்கியமாக ஒரு விவசாய நாடு. இந்திய மக்களில் பெரும்பாலோர் விவசாயிகளும் தொழிலாளர்களும் தான். யுத்தத்திற்கு முன்பு, தம் தேவைக்கு என்ற அளவு கூட, சாகுபடி செய்ய முடியாமல் இருந்தார்கள். எனவே, ஏராளமான அரிசி முதலிய உணவுப் பொருள்களை பர்மா முதலிய நாடுகளிலிருந்து இறக்குமதி செய்து கொண்டிருந்தார்கள். இந்த இறக்குமதியையே நம்பிக் கொண்டு மிருந்தார்கள். தம் நாட்டி லுள்ள மூலப் பொருள்களை விருத்தி செய்து கொள்வதைப் பற்றி அவர்கள் கொஞ்சங் கூட கவனம் செலுத்த வில்லை. இப்போது உள் நாட்டு சாகுபடியையே நம்பி இருக்க வேண்டிய அவசியம் ஏற்பட்டு விட்டது. தமக் குள்ள அதிகத் தேவையையும் பூர்த்தி செய்ய வேண்டி யிருக்கிறது. இலங்கை முதலிய ஊர்களுக்கும் அரிசி ஏற்றுமதி செய்ய வேண்டி யிருக்கிறது. அதனால் உணவுப் பொருள்களை அதிகமாகச் சாகுபடி செய்யுங்கள் என்ற கூச்சல் கிளம்பி யிருக்கிறது. இந்தக் கிளர்ச்சி தக்க பலனை அளித்திருக்கிறது. ஆகையினால் இக் கிளர்ச்சியை மேலும் தொடர்ந்து நடத்த வேண்டும். விவசாயம் இன்ன தென்றே தெரியாத பாமர ஜனங்கள் அநேகம் பேர், உணவுப் பயிர்கள் காய்கறிகள், பழமரங்கள் முதலியவற்றை பயிரிட முனைந்து விட்டார்கள். சாகுபடியாகத் தக்க எல்லா நிலங்களிலும் வெகு விரைவாக சாகுபடி நடந்து வருகிறது.

யுத்தத் தீமையிலும் ஒரு நன்மையுண்டு என்று முன்பு சொன்னோம். தன் தேவைக்கு ஏற்ற அளவிற்கு உணவுப் பொருள்கள் சாகுபடி செய்ய இந்தியர்கள் கற்றுக் கொண்டதும் ஒரு நன்மை தானே. அது மட்டு மல்ல. யுத்தத்திற்குப் பிறகும், விலைகள் குறைந்து போனாலும் கூட, அதே அளவிற்குச் சாகுபடி செய்யலாம. ஆனால், தகுந்தபடி புத்திசாலித் தனமாக ஏற்றுமதி இறக்குமதி வரி இதற்கு விதிக்க வேண்டும்.

விலைவாசி உயர்வு.

விலை வாசிகள் உயர்ந்து விட்டன வென்று பெரும் கூக்குரல் கிளம்புகிறது. ரொக்கக் கூலி பெறுகிறவர்கள் இதனால் கஷ்டப்பட நேரும் என்பது உண்மை. ஏனென்றால், இன்றியமையாத தேவைகளுக்குக் கூட, அதிக ரொக்கம் தேவை யிருக்கும். ஆனால், ஜனங்களில் பெரும்பான்மையோர் உணவுப் பொருள்களையே சாகுபடி செய்வார்களானால், தானியங்களையே கூலியாகக் கொடுப்பார்கள். இந்த தானியங்களை விற்றால், முன்பு விற்ற விலையை விட அதிக விலைக்கு விற்கலாம். ஆகையினால் விலை வாசிகள் உயர்ந்து விட்டது என்னும் கூக்குரலுக்கு அப்போது இடமே இருக்காது. உதாரணமாக 1938-ம் ௵ முதல் விவசாயிகள் தம் சாகுபடியை 5 கோடி ரூபாய்க்கு விற்றிருக்கிறார்கள். இதில் ஒரு பகுதியை தரகன் பெற்றுக் கொள்ளுகிறான். ஆனால், விலை வாசிகள் உயர்ந்திருக்கிறதை ஈடு பண்ணத் தக்கபடி, இந்தத் தரகுத் தொகையில் ஒரு பகுதியை ஒதுக்கி யிருக்க வேண்டும். விவசாயியின் வாழ்க்கைச் செலவும் மிகவும் அதிக மல்ல. இதுவரை விவசாயி இலாப மடையாது போனாலும், இனியாவது கட்டாயம் இலாப மடையத் தான் வேண்டும்.

பொருளாதாரத் துறையில் கைத்தொழிலை விட விவசாயத்தால் தான் அதிக இலாபம் என்று அடிக்கடி சொல்லுகிறார்கள். ஆனால் இந்த யுத்தங் காரணமாக, பொதுவாகக் கைத் தொழிலும், குறிப்பாக யுத்த சம்பந்தமான கைத் தொழிலும் மிகவும் ஊக்க மடைந் திருக்கிறது. இதனால் இந் நாட்டிற்கு நிரந்தரமான நன்மை யுண்டு. சென்னை மாகாணத்தி லுள்ள தொழிற்சாலைகளில் 1939-ம் ௵ 197,000 பேர்கள் வேலை செய்தார்கள்; 1941-ம் ௵த்தில் 234,000 பேர்கள் வேலை செய்தார்கள். இதுவரை இந்நாட்டில் செய்யப் படாத பொருள்கள் வெகு விரைவாக இப் பாது தயாரிக்கப் படுகின்றன. தேர்ந்த தொழிலாளர்களின் எண்ணிக்கை பெருகிக் கொண்டிருக்கிறது. இது பெரிய கைத்தொழில்களில் மட்டு மல்ல; குடிசைத் தொழிலிலும் கூடத் தான். எல்லா வகைக் கைத் தொழில்களிலும் இந்த எண்ணிக்கை பெருகிக் கொண்டே போகிறது. இதற்கு 'பிவின் பையன்களையே' உதாரணமாகச் சொல்லலாம். இவர்கள் இங்கிலாந்திலேயே தேர்ச்சி பெற்று வருகிறார்கள். யுத்தத் தொழிற்சாலைகளிலும் அநேகம் பேர் பயிற்சி பெறுகிறார்கள். இது அநேகருக்குத் தெரியா திருக்கலாம். குடிசைத் தொழில்களினால் தயாராகும் பொருள்கள் சப்ளை இலாக்காவிற்கு மேலும் மேலும் தேவையாய் இருக்கிறதாம். கைத்தறி நெசவாளர்கள் என்னும் இனத்தாரே இதன் மூலம் பெரிதும் நன்மை யடைந்திருக்கிறார்கள்.

வேலையில்லா ஏக்கம் ஒழிந்தது.

இப்போதாவது வேலையில்லாத் திண்டாட்டம் எப்படி நீங்குகிறது என்று கவனியுங்கள்! கீழ் நிலையி லுள்ளவர்கள் மட்டுமன்றி, மத்திய நிலையிலும் உயர்ந்த நிலையிலுள்ளவர்கள் கூட, நம் படைகளில் சேர்த்துக் கொள்ளப்படுகிறார்கள். தமக்கு வேலை எப்போது கிடைக்கும் என்று ஏங்கி யிருந்த, உயர்ந்த குடியைச் சேர்ந்த இளைஞர்கள், இன்று படைகளில் இந்திய உத்தியோகஸ்தர்களாகவும், டாக்டர்களாகவும், நர்சுகளாகவும் ஏராளமாகச் சேர்ந்திருக்கிறார்கள்.

யுத்தம் முடிந்த பிறகு, நம் படை வீரர்கள் தம் ஊர்களுக்குத் திரும்புவார்கள். அப்போது, அவர்களுக்கு அனுபவமும் அறிவும் மிகவும் அதிகப் பட்டிருக்கும். இதில் கொஞ்சங் கூட சந்தேகமே கிடையாது. இந்திய கிராமங்களில் உள்ள அறியாமையை இவர்கள் பெரிதும் போக்குவார்கள். இவர்களுடைய உணர்ச்சி அதிகப் பட்டிருக்கும்; பரந்த நோக்கம் அமைந்திருக்கும். இதற்குக் காரணம், மற்ற இனத்தவர்களோடும் நாட்டவர்களோடும் கலந்து பழகியது தான். இவர்களுக்கு ஏற்படும் வீரம், சகிப்புத் தன்மை, இரக்கச் சித்தம், மனத் தெளிவு ஆகியவை இந்திய நாட்டிற்கே மிகுந்த நன்மை தரும்.

இராணுவப் படையில் இவர்களைச் சேர்த்துக் கொள்ளுவது மட்டு மன்றி, உள் நாட்டுப் பயனியர் படையிலும் சேர்த்துக் கொள்ளப்படுகிறார்கள். 1,200 பேர்களைக் கொண்ட இரண்டு படைகளைத் திரட்ட சென்னைக்கு அனுமதி கிடைத்து விட்டது. இதற்கு விரைவாக ஆட்களைத் திரட்டிக் கொண்டிருக்கிறார்கள். இது மட்டுமா? பெண்கள் உதவிப்படை, உள்நாட்டு பாதுகாப்புப் படை, தேசீயப்போர் முனை யங்கத்தினர்கள், ஜீவகாருண்ய வேலையையே செய்யும் செஞ்சிலுவைச் சங்கத்தார் ஆகியவர்கள் செய்யும் வேலைகளைக் கவனியுங்கள்! செஞ்சிலுவை சங்கம் தன்னலமற்ற ஒரு பெரிய ஸ்தாபனம். உள்நாட்டிலும் வெளி நாடுகளிலும் இருக்கும் படைகளுக்கு இது மிகவும் வசதிகள் செய்து கொடுக்கிறது. இவற்றால் நம் நாட்டின் கண்ணியம் கட்டாயம் உயரத் தான் செய்யும்.

கடைசியாக ஏ.ஆர்.பி. இருக்கிறது. வார்டன் வேலைக்கும், தீயணைக்கும் படைவேலைக்கும், காயப் பட்டவர்களுக்கு உதவி செய்யும் வேலைக்கும், முதலுதவி வேலைக்கும், மீட்சி வேலைக்கும், ஆயிரக் கணக்கானவர்கள் பயிற்சி பெற்றிருக்கிறார்கள். இன்னமும் பயிற்சி பெற்றுக் கொண்டிருக்கிறார்கள். இவர்களில் அநேகர் வலிய வந்து தம் உழைப்பையும், அவகாசத்தையும் இந்த சிறந்த வேலைக்கு உதவுகிறார்கள். ஏ.ஆர்.பி. உணர்ச்சியினால் அவர்களுக்கு ஏற்பட்டிருக்கும் பொறுப்புணர்ச்சியும் சகோதர உணர்ச்சியும் பெரிதும் மதிக்கத் தக்கவை.

[9-ம் பக்கம் பார்க்க]

துப்பு கிடைத்ததா ?

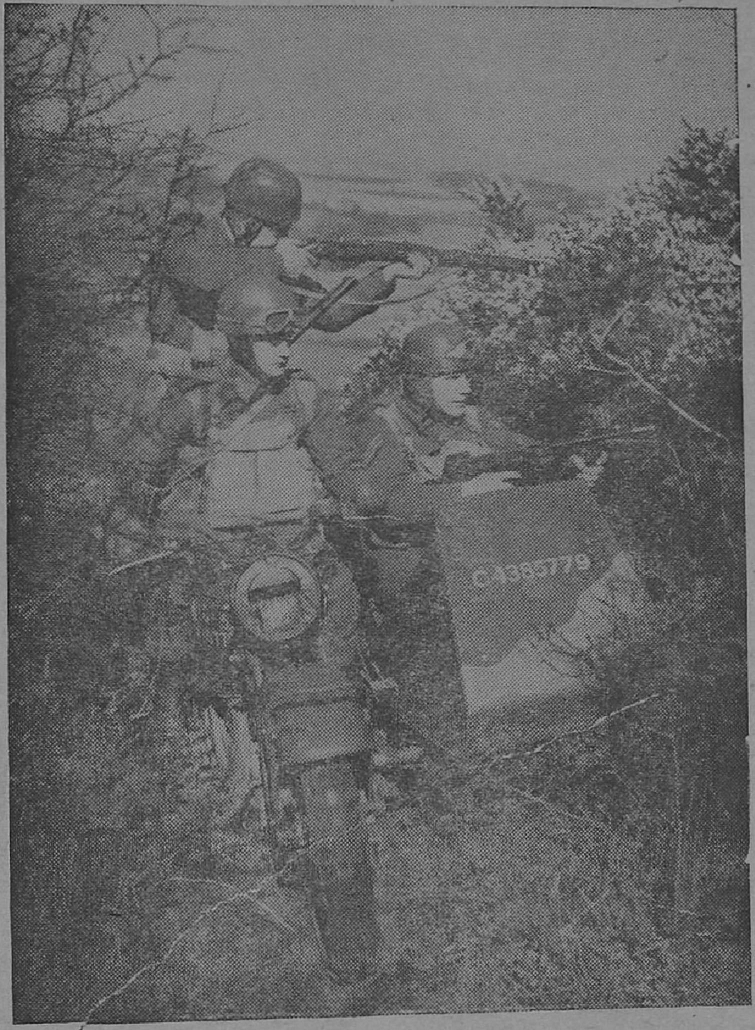

போர்ச் சாரணர்கள் வட அயர்லாந்திலே பழகுகிறார்கள்

விபசாரத்திற்கு அரசாங்க ஆதரவு

நேர்மையாய் நடந்தால் கொலை தான்

ஜப்பானியர்களின் அக்கிரமப் போக்கு

பிரஞ்சு அரசியல் மிகவும் சிக்கலானது. சாதாரண மாணவர்களுக்கு அது எளிதில் விளங்காது. அது போலவே தான் ஜப்பான் அரசியலும் சிக்கலானது. இந்த அரசியலில் மின்னல் வெட்டுவது போல் மாறுதல்கள் அவ்வளவு விரைவாக ஏற்படும். இம் மாறுதல்கள் மிகவும் கடுமையாகவும் இருக்கும். இதை வெளி நாட்டவர்கள் எளிதில் உணர்ந்து கொள்ள முடியாது.

அந்நிய நாட்டுக் கொள்கை சம்பந்தப் பட்ட வரை அநேக ஆண்டுகளாக ஒரே கொள்கையைத் தான் ஜப்பான் அரசாங்கம் கைக்கொண்டு வந்திருக்கிறது. 47 வருஷங்களுக்கு முன்பு ஜப்பான் தரைப் படையும் கப்பல் படையும் முளையிலே தான் இருந்தன. என்றாலும் ஒரு பெரிய இராணுவ வெற்றியை 47 வருஷங்களுக்கு முன்பே பெற்றார்கள். அது முதல் அவர்கள் கனவு காண ஆரம்பித்து விட்டார்கள். அந்தக் கனவு இப்போது பலிக்கிற தென்றும் நினைக்கிறார்கள். 1927-ம் வருஷ ஜப்பான் பிரதம மந்திரியா யிருந்த ஜெனரல் தனுகா கொஞ்சமும் வெட்கமின்றி வெளிப்படையாக அக்கனவைக் குறித்துக் குறிப்பிட்டார்.

இது தான் தனுகா திட்டம். இதை ஒரு மேற்கோளாக அடிக்கடி எடுத்துக் கையாளுகிறார்கள். அதன் முழு விவரங்களையும் எடுத்து எழுத இடமும் அவகாசமும் கிடையாது. அதிலிருந்து ஒரு பகுதியைக் கீழே வெளி யிடுகின்றோம்:—

" கிழக்காசியாவிலுள்ள வேற்றுமைகளைப் போக்க வேண்டி ஜப்பான் மிகக் கடுமையான தோர் கொள்கையைக் கையாள வேண்டும். உலகத்தை வெல்லும் பொருட்டு முதலில் ஆசியாவையும் ஐரோப்பாவையும் ஜப்பான் பிடிக்க வேண்டும். இதற்கு முதலில் சீனாவை வெல்ல வேண்டும். இதற்கு மங்கோலியாவையும் மஞ்சூரியாவையும் வெல்ல வேண்டும். இந்த வேலையை 10 வருஷங்களில் செய்து முடித்து விடலா மென்று ஜப்பான் எதிர் பார்க்கிது."

இதிலிருந்து அடித்துப் பிடுங்கிக் கொள்ளுவது தான் தம் கொள்கையாகக் கொண்டிருக்கிறார்கள் என்று தெரிகிறது.

தனுகா திட்டம் என்னும் ஒரு திட்டமே கிடையாது என்று அநேக வருஷங்களாக ஜப்பானியர் மறுத்துக் கொண்டு வந்தார்கள். இந்த வருஷம் இந்தத் திட்டம் டோக்கியோ ரேடியோ மூலம் வெட்ட வெளிச்சமாகி விட்டது.

> " தனுகா திட்டத்தில் எங்களுக்கு ஒரு புனிதமான பொறுப்பு வழங்கப் பட்டிருக்கிறது. இதன் முதற் பகுதியை வெற்றிகரமாகச் செய்து முடிக்கத் தகுந்த நிலையில் இருக்கிறோம் "

என்று டோக்கியோ ரேடியோ கூறியது.

இதற்கு ஜப்பானில் எதிர்ப்பே கிடையாது. இது பிரிட்டனுக்குத் தெரியும். 1937-ம் வருஷ வரையில்

“ அவர்கள் ” என்னும் ஒரு மாயா கூட்டத்தார் அரசனை ஒரு சூத்திரப் பாவையைப் போல் ஆட்டி வைத்துக் கொண்டிருந்தார்கள். சீன யுத்தம் ஆரம்பமானது முதல், இந்தப் பேர்வழிகளுக்கு ஆதிக்கம் அதிகமாகி விட்டது. இன்று வரை அந்த அரசாங்கம் என்னும் பதத்திற்கு இராணுவக் கட்சியார் நடத்தும் சர்வாதிகாரம் என்று தான் அர்த்தம். இந்தக் கட்சியினர் அவ்வப் பொது மாறுவ துண்டு; ஆனால் அவர்களுடைய கொள்கைகள் மட்டும் மாறுவதில்லை. சீனர்கள், மலேயர்கள், இந்தெனேஷியர்கள், பிலிபைன்காரர்கள், இந்தோசீனர்கள், இந்தியர்கள் ஆகிய கோடிக் கணக்கான மக்களுக்கு யுத்தம் என்றால் என்னவென்று வெகு தெளிவாக தெரியும். இதை ஜப்பானியர்களும் உணர வேண்டும். அப்போது தான் அவர்கள் சமாதானப் பிரியர்களாகவும், சட்டத்திற்குட் பட்டு நடக்கிறவர்களாகவும் ஒழுக்க நேர்மை யுள்ளவர்களாகவும், சகிப்புத் தன்மை யுடையவர்களாகவும் இருந்து, உலக நாடுகளில் தனக்கும் ஒரு நிரந்தரமான இடத்தைத் தேடிக் கொள்ள முடியும். இந்த ஒரு விஷயத்தை அவர்களுக்கு உணர்த்த வேண்டும். ஏனென்றால் தற்போதுள்ள அவர்களுடைய சாதிச் சர்வாதிகாரத்துவம் ஜனங்களாகவே விரும்பியது. தலைவர்கள் எந்தக் காரியம் செய்தாலும், பொது ஜனங்கள் அதை அங்கீகரிக்கிறார்கள். சென்ற 5 வருஷங்களாக, ஏக காலத்தில் அநேகரைக் கொலை செய்ததும், வீடுகளைக் கொள்ளை யடித்து நாசம் செய்ததும், கோடிக் கணக்கான மக்களைச் சொல்ல முடியாத துன்பங்களுக்கு ஆளாக்கியதும் ஜப்பான் இராணுவத் தலைவர்கள் மட்டுமன்று; ஜப்பான் பொது ஜனங்களும் கூடத் தான். சென்ற மார்ச்சு மாதம் 8-ம் தேதி சர் பெர்ஸி ஹாரிஸ் என்னும் பார்லிமெண்டு அங்கத்தினர் காமன்ஸ் சபையில் ஒரு சரியான கேள்வி கேட்டார். “இப்போது நடக்கும் கொடுமைகளுக்கு ஜப்பானிய இராணுவம் மட்டுந் தான் பொறுப்பாளியா? அல்லது ஜப்பானிய சக்கரவர்த்தியும் அரசாங்கமும் பொது ஜனங்களும் கூடப் பொறுப்பாளியா?” என்று கேட்டார்.

சென்ற 21 வருஷங்களுக் குள்ளாக ஜப்பானுக்குள்ளேயே நடைபெற்ற சம்பவங்களிலிருந்து பொது ஜனங்களின் தன்மை தெளிவாக தெரிறது. பிரசுரமான சில சம்பவங்களைக் குறித்து நாம் ஆராய்வோம். சென்ற 20 வருஷங்களாகவே தாராள மனப் பான்மை யோடிருப்பதும் தாராள மானச் செயல்கள் புரிவதும் பாவம்; கொடிய குற்றமாகவும் கருதப்படுகிறது. இப்படிப் பட்ட ஜப்பான் நாட்டிலுங் கூட, இந்தக் கருத்திற்கு மாறுபட்டவர்கள் இருந்தார்கள். இப்படிப் பட்ட சிலருக்கு ஏற்பட்ட கதியைக் குறித்து சில சொல்லுகிறேன்.

1921-ம் வருஷம் ஜப்பான் பிரதம மந்திரியா யிருந்தவர் ஹாரா என்பவர். இவரைப் பட்டப் பகலிலே குத்திக் கொன்றார்கள். வாஷிங்டன் கப்பற் படை ஒப்பந்தத்தில் இவர் கையொப்ப மிட்டது தான் இவர் செய்த ‘தவறு.’ இவரைக் கொன்றவருக்கு மரண தண்டனை கிடையாது.

1930-ம் வருஷம் ஜப்பான் பிரதம மந்திரியா யிருந்தவர் ஹமகுச்சி. இவரை ஒரு மாணுக்கர் சுட்டுக் கொன்றார். விசாரணையின் போது, தனக்கு தனிப் பட்ட முறையில் பிரதம மந்திரியின் மீது எந்த மனத் தாங்கலும் இல்லை யென்றும், ஆனாலும் லண்டனில் செய்யப் பட்ட கப்பற் படை ஒப்பந்தத்தை உறுதிப் படுத்த அவர் தான் பொறுப்பாளியா யிருந்தா ரென்றும் ஆகையால் அவர் கொல்லப் படத் தக்கவ ரென்றும், அம்மாணுக்கர் கூறினார். அவரை இன்றும் ஒரு தேசிய வீரராகக் கொண்டாடுகிறார்கள்.

இரண்டு வருஷங்களுக்குப் பிறகு, ஒரு கிழவர் பிரதம மந்திரியா யிருந்தார். அவர் பெயர் இனுகை. இவரையும் கொன்றார்கள். இவர் சீன ஜனத் தலைவரான சென் எட் சென்னுடன் நேசமாயிருந்தாராம். அன்றியும் சீனாவோடு சமாதான முறையில் நடந்து கொண்டாராம்.

1930-ம் வருஷம் ஜப்பான் டீட் சபையில் ஒரு அங்கத்தினர் எழுந்து, “சீனர்களும் நம் போன்ற மனிதர்கள் தான்; மிருகங்க ளல்ல என்று எண்ணும் முறையில் அவர்களை நடத்தி நம் நல்லெண்ணத்தை அவர்கள் உணரும்படி செய்து கொள்வது நல்லது

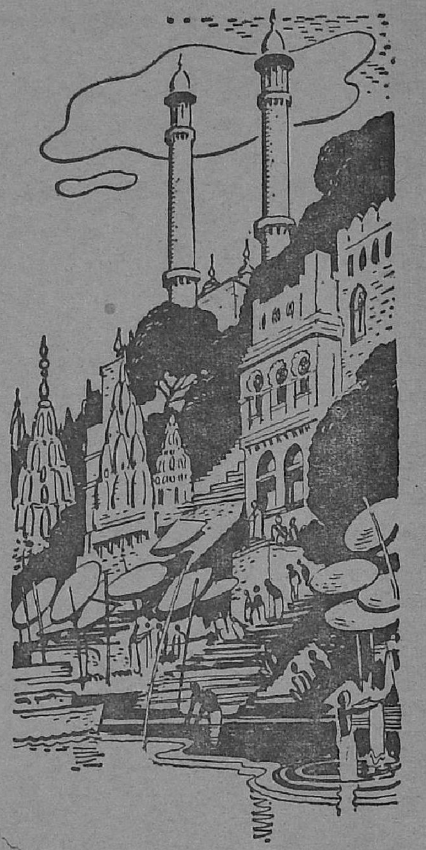

பிரியமான பெயர்க ளெல்லாம் மாறிப் போமே !

ஜப்பானியர் சிங்கப்பூரைப் பிடித்ததும் அம் மாநகருக்கு ஜப்பான் பெயர் ஒன்றை சூட்டினர்! புண்ணிய பூமியாகிய நம் பாரத நாட்டில் சரித்திர கீர்த்தி வாய்ந்தவையும் புராணப் பிரசித்தியுடையவையுமான பட்டணங்கள் எத்தனை -திருக்கோயில்கள், புனித தீர்த்தங்கள்! ஹா! 38 கோடி மக்கள் ஒன்று போல் மிகக் கொண்டாடும் இத்திவ்விய ஸ்தலங்க ளெல்லாம் ஜப்பானியர் வசமாகில், கதியென்னவகும் தெரியுமா? ஐயோ! சகலமும் சிங்கப்பூரைப் போல் பெயர் மாறி உருத் தெரியாமல் மிலேச்சப் பட்டுப் போமே! ஈவிரக்க மில்லாத குள்ளர்கள் நம் மனோ பாவங்களை மதிக்கப் போவதில்லை!

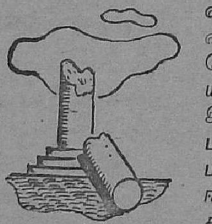

இப்படிப்பட்ட அக்கிரமம் நேரப் போம் போது, பாரத வீரர்களாகிய நாம் கையும் கட்டி வாயும் பொத்தி சுத்தப் பேடிகளைப் போல பயந்து நடுங்கி ஒடுங்கி யிருப்பதா என்ன? ஒருக்காலு மில்லை! எல்லோரும் சேர்ந்து நம் முழு பலத்துடன் இக்குள்ளர்களை ஒரு கை பார்த்தே விடுவோம்!

ஜப்பானியருக் கெதிராக
தேசியப் போர் முனை
அமையுங்கள்

சபாஷ் போலீஸ்.

(2-ம் பக்கம்—தொடர்ச்சி.)

கள். சப்-இன்ஸ்பெக்டர் செய்தது சுத்த தப்பு என்று வாதித்து மெய்ப்பிப்பார்கள். போலீஸார் தாக்கி யிருந்தால், சுட்டிருக்க வேண்டும் என்பார்கள்; சுட்டிருந்தால் தாக்கி யிருக்க வேண்டும் என்பார்கள். தாக்கியும் சுட்டும் இருந்தால், பின் வாங்கி மேலும் உதவி வந்து சேருகிற வரைக்கும் சும்மா இருந்திருக்க வேண்டும் என்பார்கள். இபபடிக் குறை கூறுகிறவர்களிடம் நேர்மையோ, உண்மை நிலைமையை உணர்ந்து கொள்ளும் சக்தியோ, இருப்பதாகச் சொல்ல முடியாது. கொதித்துக் கிளம்பி வரும் கூட்டத்தோடு, போராட எந்தப் போலீஸ்காரரும் விரும்ப மாட்டார். நமது நன்மையை முன்னிட்டு இப்படிப் பட்டக் கலகங்களைத் தடுக்க வேண்டியது அவருடைய கடமை. சென்ற இரண்டு வாரங்களாக மிகவும் ஆபத்தான நிலமைகளை தைரியத்தோடும், நிதானத்தோடும் பல போலீஸ் உத்தியோகஸ்தர்கள் சமாளித்திருக்கிறார்கள். அவர்களுக்கு நன்றியும் வாழ்த்தும் கூறுவோம். இப்படிப் பட்ட ஆபத்தான நிலமைகளைச் சமாளிக்கத் தவறினவர்களுக்கு நம் அனுதாபம் உரித்தாகுக! பொதுவாக போலீஸ் படைகளையே நாம் பெரிதும் பாராட்டுகிறோம். சில வாரங்களாக இராஜ பக்தியுடனும் வீரத்துடனும், தன்னடக்கத்துடனும் கடுமையான தம் கடமைகளைச் செய்திருக்கிறார்கள். ஆகையால் தான் நாட்டிலுள்ள நல்லவர்கள் எல்லோரும் சேர்ந்து சபாஷ்! போலீஸ்! என்று கூறிப் பாராட்டுகிறார்கள்.

யுத்தத்தீமையிலும் நன்மை யுண்டு.

(6-ம் பக்கம்—தொடர்ச்சி.)

ஒவ்வொரு பட்டணத்திலும் ஏ.ஆர்.பி. படையொன்று திறமையோடு வேலை செய்வதைக் காணலாம். இவர்கள் எல்லோரும் மிகவும் மகிழ்ச்சியோடு ஒரு குடும்பத்தினரைப் போல் இருந்து வருகிறார்கள். தம் தோழர்களுக்கும் நாட்டிற்கும் கொள்கைக்கும் உதவுவதே தம் கடமை யென்று கருதுகிறார்கள். உள் நாட்டு உணர்ச்சி வளர்ந்து கொண்டு வருகிறது என்பதற்கு மற்றொரு உதாரணம் சொல்லலாம். கூட்டுறவு முறையில் அநேக பண்டக சாலைகளும், லேவாதேவிச் சங்கங்களும் நெசவாளர்கள் சங்கங்களும் மற்ற சங்கங்களும் ஏராளமாகப் பெருகி யிருக்கிறதைக் கவனியுங்கள்! இவை சென்னையில் மட்டு மன்றி, நம் நாடு முழுதும் பெருகி யிருக்கின்றன.

சுருங்கச் சொன்னால், யுத்தத்தினால்
தீமைகள் இருந்தாலும் எத்தனை வ
நாட்டிற்கு இது உதவுகிறது எனக்
ஆசரியப் பட வேண்டி யிருக்கி
துறையைக் கொண்டோ,
கொண்டோ ஆராய்வே
இந்தியாவிற்கு இலாப
தெரியும். ஆனல்
நிலையைத் திரு
அறிவோடு
கையாள வே
களிலும் நா

ஐரோப்பாவில் ஜெர்மா
யுள்ள நாடுகளிலும் ச
கைப் பற்றியுள்ள ந
பாங்கி செங்கதிர்
களை யெல்லாம்
அனுபவித் த
கண்ணீரும்
மடிகிற
யத்

தான். அப்போது தான் சீனர்கள் நம்முடன் கூட்டுற
வோடிருப்பார்கள்,'' என்று கூறினர். இந்த
ஆலோசனையைப் பத்திரிகைகள் வெளியிட வில்லே.
எ ருலும் இச்செய்தி பரவியது. அப்படிப் பேசிய
வரைக் குத்திக் கொல்ல ஒரு ரிக்ஷாக்காரன், ஒரு
மாணவன், ஒரு பாங்கி குமாஸ்தா ஆகிய மூவரும்
தனித் னியே முயற்சித்தார்கள். கொல்ல ஒருவரா
லும் முடிய வில்லே; என்றுலும் பாங்கி குமாஸ்தா
அவரைக் காயப் படுத் விட்டார். பிறகு, மிகவும்
உன்னதமான பதவி வகிக்கும் ஒருவரிட மிருந்து
அவருக்கு ஒரு கடிதம் வந்தது. அதில், அவர் மன்
னிக்க முடியாததோர் குற்றத்தைச் செய்து விட்டதாக
வும், அதற்காக இன்ன படி செய்து கொள்ள வேண்டு
மென்று குறிப்பிட் டிருந்தது. அதன் படியே அவ
ரும் செய்து கொண்டார். அவருடைய சவச் சடங்கு
களுக்கு நானும் போயிருந்தேன்.

அரசியல் ஒழுக்கம் மிகவும் சீர் கெட்டிருக்கும் ஒரு
நாட்டில் சமுதாய ஒழுக்கமும் மிகவும் கேவலமாகத்
தான் இருக்கும். சுகவாசத்திற்கு தற்கால வசதி
கள் அமைந்து சுத்தமாக ஜப்பான் இருக்கிறது என்று
நான் ஏற்கெனவெ குறி பிட்டிருக்கிறேன். மேலெ
ழுந்த வண்ணமாகப் பார்ப்பவர்களுக்கு இப்படித்
தான் தெரியும். ஆனல், உள் நுழைந்து பார்த்
தால் உலகத்தி லுள்ள எல்லா வகை இழிந்த செயல்
களும் அசிங்கங்களும் அங்கே புலப்படும்.

ஜப்பானியரின் குடும்ப வாழ்க்கையைக் குறித்து
ஒரு கட்டுரையை நான் ஒரு பத்திரிகையில் படித்
தேன். அதை எழுதியவர் ஜப்பானேயே கண்டிருக்க
மாட்டாரென்றும் 1,000 மைல்களுக்கு அப்பால்
இருந்தபடியே அக் கட்டுரையை எழுதி யிருக்க
வேண்டு மென்றும் தெரிகிறது. அதில் அவர் குறிப்
பிடுவதாவது :—

"சீனர்கள் தம் வீட்டை எப்படி மிகவும் பரிசுத்த
மானதாகவும் மதிப்புள்ளதாகவும் கருதுகிறுர்களோ,
அது போலவே தான் ஜப்பானியர்களும் கருதுகிறுர்
கள்". இப்படி எழுதியவர் தன்னேயும் அறியாமல்
கிண்டலுக்காக எழுதி யிருக்க வேண்டும்; அல்லது
ஜப்பானியர்களிடம் கூலி பெற்றுக் கொண்டு பிரசாரத்
திற்காக எழுதி யிருக்க வேண்டும். ஏனென்றுல்
இந்த வாக்கியத்திற்கு என்னுடைய அனுபவம்
முரண் படுகிறது.

ஜப்பானுக்கு வெளியே யுள்ள ஒரு நாட்டில் எனக்கு
ஒரு ஜப்பானிய நண்பர் இருந்தார். ஜப்பானியக்
குடும்ப உள் உளவுகளேத் தெரிந்து கொள்வதற்காக
...டைய வீட்டிலேயே பணம் கொடுத்துத் தங்கி
... பிறகு அக்குடும்பத்திற்குப் பணக் கஷ்
... தெரிந்து கொண்டேன். ஒரு
... புறப்பட்டேன். ஒரு சடங்கு
...பிறகு, அது ஒரு ஆசீர்வாதச்
சடங்கு என்று அந்த வீட்டுக்காரர் என்னிடம் சொன்
ஞர். குடும்பப் பணக் கஷ்டத்தை நீக்கும் பொருட்டு,
அந்தக் குடும்பத்தின் கடைசி பெண்ணுக்கு பொட்
டுக் கட்டு விடுவது போன்ற வியபிசாரத்திற்கு உட்படுத்
தும் ஒரு சடங்கு தான் இது. இந்தப் பெண்
டோகியோ சர்வ கலாசாலேயில் படிக்கும் ஒரு
மாணவி. எல்லாம் இனிதாக முடிந்தால் 6 மாதங்
கள் கழித்து, மீண்டும் வந்து அப்பெண் சர்வ கலா
சாலேயில் சேர்ந்து படிக்கலாம். இதற் கிடையில்
நான் அவர்களுடைய பணக் கஷ்டத்தைப் போக்கி
ஞல் மிகவும் நன்மையா யிருக்கு மென்று என்
னிடம் அவர் கூறினர். நான் ஜப்பானில் தங்கி
யிருந்த காலத்தில் இப்படி அநேக சம்பவங்களேப்
பார்த்திருக்கிறேன்.

டோக்கியோ நகர வீதிகள் வழியாகப் போஞல்
நல்ல அனுபவங்கள் ஏற்படும். இதைப் போல மரி
யாதை இல்லாமல் நடந்துக் கொள்ளும் ஊர், உலகத்
திலேயே வேறெதுவும் கிடையாது. வீட்டு ஜன்னல்
களில் பெண்கள் பந்தி பந்தியாக உட்கார்ந் திருக்
கிறுர்கள். தன் இச்சையைப் பூர்த்தி செய்து கொள்ள
எந்தப் பெண்ணே வேண்டு மானுலும் தெருவில்
போகும் ஆண்கள் குறித் தெடுத்துக் கொள்ளலாம்.

"ஆசியாவின் உட்புரம்" என்னும் பெரிய நூல்
ஒன்றை ஜான் குந்தர் என்பவர் எழுதி யிருக்கிறுர்.
அதில் அவர் குறிப்பிடுவதாவது :—

> உலகத்திலேயே ஜப்பானில் தான் வியபிசா
> சார விடுதிகள் மிகவும் அதிகம். வருஷந்
> தோறும் பெற்றேர்களே தம் பெண்களே
> வியபிசாரத்திற்காக விற்கிறுர்கள். குழந்தை
> களேயும் கூட விற்கிறுர்கள். இந்த வியபி
> சார விடுதி வைத்து நடத்துகிறவளே "கெய்ஷா"
> என்று கூறுகிறுர்கள். ஜப்பானியர்கள் வியபி
> சாரத்தை இழிவாகவே நினைப்ப தில்லே. ஒரு
> பெண் அதிர்ஷ்டக் காரியாக இருந்தால், வியபி
> சாரத்தில் நிறைய பணம் சம்பாதித்துக்
> கொண்டு வந்து, தன் ஊரிலேயே கலியாணம்
> செய்து கொண்டு வசிக்கலாம். இந்த வியபிசார
> விடுதிகளில் குடிக்கக் கூடாது; சூதாடக் கூடாது;
> சங்கீதமும் கூடாது. வியபிசாரத்தை ஒரு சாதா
> ரணத் தொழிலாகத் தான் ஜப்பானியர்கள்
> மதிக்கிறுர்கள். இந்தத் தொழிலி லிருந்து
> அரசாங்கத்தார் வரி கூட வசூல் செய்து
> கொள்ளுகிறுர்கள்.

இப்படிப்பட்ட வியபிசாரிகளின் தகப்பன் மார்களும்
உடன் பிறந்தவர்களும் இந்தியாவிற்கு வருவார்க
ளாஞல், இந்தியப் பெண்களின் கற்பு என்னுகும்!

...1. நேசநாடுகளுக்கு அரபிகள் ஆதரவு.

...ரு அரபு பத்திரி
... இதன் விசேஷ
... கீழ்க் கண்ட
... என்ற
...புக்

இது முக்காலும் உண்மை. இதை அவர்கள்
தெளிவாக உணர வேண்டும். ஏனென்றுல்
உலக சமாதானத்திற்கு அடிப் படையா யிருப்பது
ஜனநாயகந் தான். நாஜிகள் வெற்றி பெறு
வார்களானல், அராபியர்களின் உணர்ச்சிகளே
நசுக்கி விடுவார்கள். அராபியர்களேச் சூறை
யாடி விடுவார்கள். ஆகையால் அரபு நாட்டை
பிரிக்க அவர்கள் செய்யும் சூழ்ச்சிகளேக் குறித்து
நாம் எச்சரிக்கை யாயிருக்க வேண்டும்.

"அரபிய புரட்சி நாள்'' என்னும் தலைப்புடன்
...் அல் ஸ்வாப்' என்னும் பத்திரிகை கீழ்கண்ட
...தி யிருக்கிறது :—

... உலக மக்களேக் கொல்லுகிறுர்கள்.
... சுக்கி எறிகிறுர்கள். இந்தப் போக்
... போராட வேண்டிய அவசியம்
...பட்டு விட்டது அராபிய நாடு
...ற்றின் யதேச்சையைக் காப்
...ின் வெற்றி தோல்வியை

... நம்மாலான எல்லா
...டியது நம்முடைய
...போது தான் நம்
...ாஜி கோரங்
... காப்பாற்ற

புதிய டாங்கி

இந்தியத் துறைமுகத்தில், சமீபத்தில் வந்திறங்கிய புதுமுறை டாங்கியை இணைக்கிறார்கள்

வீடுகளில் விமானப் பாதுகாப் பிடங்கள்.

சுமார் 12 பேர்களடங்கிய குடும்பங்களில், விமானப் பாதுகாப்பின் நிமித்தம் எங்கே பதுங்கிக் கொள்ளுவது என்பது பற்றியும், என்னென்ன முறைகளைக் கைக்கொள்ள வேண்டும் என்பது பற்றியும், ஒவ்வொருவரும் அறிந்து கொள்ள ஆவலாயிருக்கிறார்கள்.

ஒவ்வொரு வீட்டிலும் உள்ளவர்கள் பதுங்கிக் கொள்ளுவதற்கு இரண்டு வகைகளில் பாதுகாப்புக்களுண்டு. வீட்டிற் குள்ளாகவோ, வீட்டையடுத்தோ பள்ளந் தோண்டி பாதுகாப் பிடங்களைக் கட்டிக் கொள்ளலாம். அல்லது அந்த வீட்டிற் குள்ளாகவே மிகவும் பொருத்தமான ஒரு அறையை மேலும் பந்தோபஸ்து செய்து அதைப் பாதுகாப்பு அறையாக உபயோகிக்கலாம்.

இரண்டாவது முறையை விட, முதலாவது முறை தான் மேலான பாதுகாப்பாகும். ஆனால் வீட்டிற் குள்ளாகவோ, வீட்டையடுத்தோ எல்லா இடங்களிலும் பள்ளந் தோண்டுவதற்கு இட மிருக்காது. அல்லாமலும் செலவும் அதிகம் பிடிக்கும். தோட்டத்தி லிருக்கும் பாதுகாப்புப் பள்ளத்தைப் போலவே தான் தகுந்த பாதுகாப்பறையிலும் பதுங்கி இருக்கலாம். வீட்டுக்காரர்கள் பொதுவாகப் பாதுகாப்பறைகளைத் தான் அமைத்துக் கொள்ளுவார்கள். தம் வீடுகளுக் குள்ளாகவே இருக்கத் தான் எல்லோரும் விரும்புவார்கள். இந்த அறைகளுக்குள் தூங்கலாம். இரவுகளிலும் பகலிலும் திடீரென்று விமானத் தாக்குதல் ஏற்பட்டால், அவர்கள் பாதுகாப் பிடங்களில் இருப்பார்கள். இதற்குத் தகுதியான ஒரு அறையைக் குறித்து அதற்கு வேண்டிய பாதுகாப்புக்களை அமைத்துக் கொள்ள வேண்டும். இது பற்றி இந்திய சர்க்கார் உள் நாட்டு இலாக்காவில் "வீடுகளில் விமானப் பாதுகாப்புக்கள்" என்னும் தலைப்புள்ள 6-ம் நம்பர் புத்தக மொன்றை வெளியிட்டிருக்கிறார்கள், இதன் விலை 2 அணா. ஹிக்கின்பாதம் புத்தகசாலைகளிலும், "சுதேசமித்திரன்" புத்தகசாலைகளிலும் கிடைக்கும்.

ஹாஜ் யாத்திரைக்குத் தடையில்லை

ஈராக்குக்கோ, ஈராக் வழியாக ஹாஜுக்குப் போகவோ, அனுமதிச் சீட்டுகள் கொடுப்பதில் எந்த வகைத் தடையும் இந்த வருஷம் கிடையாது. என்றாலும் நஜாஸ்-மதினா பாதையில் நிலமை கஷ்டமாகத் தான் இருக்கிறது. சென்ற வருஷம் பல யாத்திரிகர்கள் கஷ்டப்பட்டார்கள். எனவே வேறு வழியாகப் போகும்படி யோசனை கூறுகிறோம். இந்த அனுமதியை எப்போது வேண்டுமானாலும் வாபீஸ் பெற்றுக் கொள்ள அதிகாரமுண்டு என்றும் எச்சரிக்கை செய்கிறோம்.

தென்னிந்தியாவில் யுத்தப் பொருள்கள்

இன்னும் 4 மாதங்களுக்குள் யுத்தத் தேவைக்காக 9 லட்ச ரூபாய் பெறுமான முள்ள கோடரிப் பிடி, ஆயுதப் பிடிகள், மரச் சாமான்கள், கத்திகள், பக்கிள்ஸ்கள் முதலிய உலோகச் சாமான்கள், உருமாற்றும் வலைகள் முதலியவற்றை சப்ளை செய்யும்படி சென்னை மாகாண கைத் தொழில் வியாபாரக் கூட்டு டைரெக்டருக்கு, தென்னிந்திய சர்க்கிள் சப்ளை கண்ட்ரோலர் உத்திர விட்டிருக்கிறார். இது வல்லாமல் ஏராளமான கைத் தறியில் நெய்த துணிகளுக்கும் ஏற்கெனவே ஆர்டர் கொடுத்திருக்கிறார்.

இருட்டி லிருந்து வெளிச்சத்திற்கு!

இன்று நாலாந் தேதி. இன்று ஆரம்பிக்கிறது அதி பயங்கர இரண்டாவது மகா யுத்தத்தின் நாலாவது வருஷம். இந்த சமயத்திலே சென்ற வருஷத்திய கணக்கையும் கொஞ்சம் பார்த்துக் கொள்ளலாம் என்று யாருக்கும் தோன்றத் தானே செய்யும்? அந்த இயற்கை விதிக்கு மாருக நாம் மட்டும் நடந்து கொள்ளுவானேன்?

மூன்ருவது வருஷ லாப, நஷ்ட கணக்கு.

லாபம்.

(1) நேச நாடுகளின் கட்சியிலே அமரிக்கா நேர்படச் சேர்ந்தது.

(2) பல இடங்களில் ஏற்பட்ட தோல்வியால் கிடைத்த அனுபவம்.

(3) மடகாஸ்கரைக் கைப்பற்றி, ஜப்பானியரின் ஆசையில் மண்ணைப் போட்டது.

(4) பிரேஸில் போர் தொடுத்தால், அந்நாட்டில் உள்ள முக்கிய துறை முகங்களும், விமான நிலையங்களும், அளவற்ற விளை பொருள்களும் நமது உபயோகத்திற்குக் கிடைத்திருப்பது.

(5) பிரிட்டனிலும், அமெரிக்காவிலும் இடைவிடாத உற்பத்தி இருந்த காரணமாக, மூன்ருவது வருடம் சமாளித்து நின்று, அச்சுநாட்டினருடைய 'ஸ்டாக' வரவரக் குறைந்து போகும்படி செய்தது. எதிரியின் சக்தி குறைவது நமக்கு லாபம் தானே?

(6) இந்தியாவை நன்ருக பலப் படுத்திக் கொண்டிருப்பது.

(7) நேச நாட்டு மக்கள் இறுதி வெற்றியில், பூரண நம்பிக்கை வைத்திருப்பது.

(8) டீப்பி என்ற இடத்திலே பிரிட்டிஷ் படைகள் போய் இறங்கிப் போர் புரிந்து, இரண்டாவது போர் முனையை ஏற்படுத்துவதற்கு வெள்ளோட்டம் பார்த்து வந்ததால் ஏற்பட்ட அநுபவம்.

நஷ்டம்

அளவற்ற நஷ்டம், ஹாங்காங், மலேயா, சிங்கப்பூர், பர்மா, நியூ கினிவாவில் கொஞ்சம்; லிபியா, எகிப்திலே ஒரு துண்டு; இம்மாதிரியாகப் பல மணியான பிரதேசங்களை தாரை வார்த்து விட்டோம். நமது கட்சியி லிருக்கும் டச்சு சர்க்காருக்கும், அமெரிக்கருக்கும் முறையே, கிழக்கிந்தியத் தீவுகளான சுமத்ரா, ஜாவா, பாலி ஆகியவையும், பிலப்பைன் தீவுகளும் நஷ்டக் கணக்கிற்கு வந்து விட்டன. அந்த மான தீவு போச்சு எத்தனையோ கப்பல்களும், விமானங்களும், ஆர்க் ராயல் என்ற உலக பிரசித்தி பெற்ற விமானந் தாங்கியும், நீர் மூழ்கிக் களும் கடலுக்கடியில் போய்விட்டன. அவ்வளவுதான்.

மேற் கண்ட லாப நஷ்டக் கணக்கி லிருந்து, ஆக மொத்தம் போட்டுப் பார்த்தால் என்ன தெரிகிறது? பொருள், ஆள் நஷ்டங்கள் ஓங்கி நிற்கின்றன வென்றும், அநுபவ லாபம் அதிகப் படியாக இருக்கின்றதென்றும் தெரிகிறது இது சந்தோஷப் படத் தக்க நிலைமையா? கன்னத்தில் கையை வைத்துக் கொண்டு, மன மிடிந்து அப்படியே உட்கார்ந்து போகக் கூடிய நிலைமையா? வியாபாரம் தொடர்ந்து நடக்குமா? பட்ட நஷ்டத்திற் கெல்லாம், ஈடு கட்டி விடலாமா? என்ப தெல்லாம் ஆராயப் பட வேண்டிய விஷயங்கள் அல்லவா? நல்ல வியாபாரி இதையெல்லாம் பார்க்கத் தான் செய்வான்? நாமும் பார்க்கத் தான் போகிறோம். பார்த்துக் கொண்டே தானிருக்கிறோம். சீமையிலே, மகா சூரரான பிரதம மந்திரி வின்ஸ்டன் சர்ச்சிலைத் தலைமையில் கொண்ட பிரிட்டிஷ் சர்க்கார் செய்து கொண்டிருப்பதும் அதுவே. மற்றவர்களைப் போலல்ல சர்ச்சில். அப்பட்டமாக அவரைப் போல் யாரும் பேசத் துணிய மாட்டார்கள். 'கண்ணீரும், ரத்தமும் ஆருக ஓடத் தான் வேண்டி யிருக்கும். இடை விடாமல் உழைக்கவும் நாம் தயாராக இருக்க வேண்டும். இந்த நிலைமையில் எத்தனை காலம் கழிய வேண்டுமோ தெரியாது. ஆனல் கடைசியில், வெற்றி நமதே!' என்று தானே, ஆதியி லிருந்தே சொல்லி வருகிருர் அவர். அவரது திறமையில் சம்பூரணமான நம்பிக்கை நமக்கெல்லாம் இருந்து வருகிறது. பாவம்! தள்ளாத வயது தான்! ஆனலும், உலக க்ஷேமத்தை முன்னிட்டு, எங்கெங்கோ ஓடித் திரிந்து கொண்டிருக்கிருர். சீமை எங்கே, அமெரிக்கா எங்கே, ருஷ்யா எங்கே, எகிப்து எங்கே—இங்கெல்லாம் சென்று கொண்டிருக்கிருர். அவர் புதிது புதிதான திட்டங்களைப் போடச் செய்கிருர். நமக் கெல்லாம் நம்பிக்கையை ஊட்டி வருகிருர். போகப் போக லாபம் நமக்கே என்ற நம்பிக்கை பிறக்க ஆரம்பித் திருக்கிறது.

'லாபமாவது? எங்கே இருக்கு அது? என்று கேட்கலாம் நீங்கள். நன்ருகக் கவனித்துப் பாருங்கள். நேச நாடுகள் இத்தனை காலமாகக் காரிருளில் கிடந்து உழன்று வந்தது, ஆனல் இன்றைய நிலைமை என்ன?

தூரத்தே, அடி வானத்திலே, வெளிச்சம் வருகிற தென்பதற்கு அறிகுறியான கோடுகள் தென்படுகின்றன. அருணன் உதயமான பின் ஆதவன் வராது போவ துண்டா? அருணன் தலை காட்டிய பின், மறுபடியும் இருள் நீடித் திருப்ப துண்டா? பளிச் சென்று பகல் வரப் போகிறது.

சென்ற மகா யுத்தத்திலும், இப்படித் தான் ஜெர்மானியர் ஆரம்பத்தில் உலகத்தையே திடுக்கிடச் செய்யத் தக்க பிரமாண்டமான வெற்றிகளை மூட்டையாகக் கட்டிக் கொண்டார்கள். ஆனல் கடைசியில் என்ன ஆச்சு? எருமையைப் பார்த்து, 'தம்' பிடித்து வயிறு உப்பிய தவளையைப் போல், டபார் என வெடித்து விட்டது அவர்களது வெற்றி மூட்டை. நொறுங்கி விழுந்து விட்டார்கள், கீழே. உலகமே மகிழ்ந்தது.

அதே மாதிரி தான் இப்பொழுதும் நடக்கப் போகிறது என்பதில் சர்ச்சிலுக்கு சந்தேகமேயில்லை. எப்பொழுது பேசினலும் இதையே தான் சொல்கிருர் அவா.

எந்த வியாபாரத்தையும் எடுத்துக் கொள்ளுங்களேன். நஷ்டக் கணக்கு பூஜ்யமாகவும், எல்லாம் லாபமாகவும் இருப்பது எங்குமில்லை. பெரிய வியாபாரி, புது வியாபாரம் ஆரம்பிக்கிருர். கணக்குப் புஸ்தகங்கள் போடுகிருர் அங்கு செலவு இனம் இல்லாமல் போய் விடுகிறதா? வருஷக் கடைசியில் 'ஆடிடர்' பார்த்து, லாப நஷ்டக் கணக்கு என்று தானே போட்டுக் கொடுக்கிருர். அதி லிருந்து வரவர வியாபாரம் விருத்தி யாகிறது என்று தெரிந்தால் போதுமே! முதல் வருஷம் லக்ஷ ரூபாய் நஷ்டம், இரண்டாவது வருஷம் தொண்ணூறு ஆயிரம் நஷ்டம், மூன்ரும் வருஷம் ஐம்பதாயிரம் நஷ்டம் என்று கணக்கு காண்பித்தால், இது விருத்தி யடைகிற வியாபாரம் தான்; சீக்கிரமே லாபத்தை நிச்சயம் தருமிது என்று கொள்வது தானே நியாயம். பங்குதாரர்களைச் சேர்த்துக் கொண்டு, பெரிய சுரங்க வேலை இரும்பு உற்பத்தித் தொழிற்சாலை, காகித உற்பத்தி ஆலை என்றெல்லாம் ஆரம்பிக்கிருர்கள். அத்தகைய கம்பெனிகள் பக்குவமான நிலைமைக்கு வரும் வரை பங்குதாரர்களுக்கு வருடாந்திரக் கணக்கு, வருடாந்தரக் கூட்டம் இவை சம்பந்தமான காகிதங்கள் தான் வரும்படியாக இருக்குமே ஒழிய, தம்பிடி கூட வராது போகலாம். அதனல் அந்த பங்குதாரர்கள் இடிந்து போய் விடுவார்களா என்ன? தாங்கள் சேர்ந்துள்ள கம்பெனி முழு ஸ்வரூபத்துடன் வேலை செய்ய ஆரம்பித்து விட்டால், வெளுத்து வாங்கும் லாபம் என்ற விஷயம் அவர்களுக்குத் தெரியும். அதனல் பொறுமையாக, அந்த சுபிஷ்ட காலம் வரும் வரை காத்திருப்பார்கள் அவர்கள். அதே போல் நாமும் பொறுமையோடு நடப்பவற்றைப் பார்த்துக் கொண்டு, நம்மாலான உதவியும் செய்து கொண்டிருந்தால், இறுதி வெற்றி என்னும் பெரிய புதையல் நமக்குக் கிடைத்தே தீரும். அந்தப் புதையலின் அளவைக் குறித்து ஆயிரம் நாவு படைத்த ஆதிசேஷனும் விவரிக்க முடியாது. அந்தப் புதையலில் உலகோர் அனைவருக்குமே தாராளப் பங்கு கிடைக்கும் என்ருல் பார்த்துக் கொள்ளுங்களேன்.

‘அது கிடக்கட்டும். இப்பொழுது, கிழக்கே கொஞ்சம் வெளுத்திருக்கிறாப் போலிருக்கிறது என்கிறீர்களே, அது என்ன விஷயம்?’ என்று கேட்பீர்கள்.

கடந்து போன மூன்றாவது வருஷத்திலே தான் ஜப்பானியர் திடீரென்று, எடுத்த எடுப்பிலேயே, தமது மோசக் கார குணத்தைக் காட்டிக் கொண்டு, போரில் இறங்கினார்கள். அமெரிக்காவிலே, அதிகாரிகளுடன், ஜப்பானிய தூதர்கள் ஏதோ பிரமாதமாக சமரசப் பேச்சுப் பேசிக் கொண்டிருந்தார்கள். அதே சமயம், அதாவது டிஸம்பர் மாதம் முதல் ஞாயிற்றுக் கிழமை யன்று, திடுதிப்பென்று, அமெரிக்கா அருகேயுள்ள விதாவாய்த் தீவுகள் மீதும், மலேயா அருகில் உள்ள சிங்கப்பூர், மற்றும் பிலிப்பைன் தீவுகளிலும் குண்டுகளை வீசி விட்டு, ஜப்பானியர் தாம் யுத்தத்தில் இறங்கி யிருப்பதை உலகோருக்கு அறிவித்தனர். ஒரு கை முதுகைத் தடவிக் கொடுத்துக் கொண்டே யிருக்கையில், மற்றொரு கை, இருதயத்தை நோண்டி எடுக்க யத்தனிப்பது போலில்லையா இந்தக் கதை? திடீரென்று ஜப்பான் போருக்குக் கிளம்பியதாலும், சென்ற இருபது வருடங்களாக அது அதி ரகசியமாக பெரிய போருக்கான ஏற்பாடுகளைச் செய்து வைத்துக் கொண்டிருந்தாலும், எடுத்த எடுப்பிலே ஜப்பான் பல பெரிய வெற்றிகளைக் கண்டு விட்டது. விலை யிலா மாணிக்கம் போன்ற பல பிரதேசங்கள் அதன் கைக்குக் கிடைத்து விட்டன. அதை ஜீரணித்த பிறகு தானே, மேற்கொண்டு இரை தேடப் புறப்பட வேணும் அது?

மலைப்பாம்பு இருக்கிறது? பெரிய காட்டெருமையை முழுங்கி விடுகிறது. ஒரே மூச்சில் அதனை ஜீரணித்து விட முடியுமா? அந்தக் காட்டெருமையின் கொம்புகளே அதன் வயிற்றைக் கிழித்து விடக் கூடும். அதுவே இல்லை. இரை தின்ற பாம்பு போல் என்பது பழமொழி இல்லையா? இரை தின்றதும் பேசாது, நகரவும் திறமை யற்று கீழே கிடக்கும் இந்த மலைப் பாம்பு. அப்பொழுது வேடர்கள் பார்த்தால், அதை எளிதில் ‘க்ளோஸ்’ செய்து விடுவார்கள்.

இந்த இரை தின்ற பாம்பைப் போல் தான் கிடக்கிறது ஜப்பான். இப்பொழுது தான் சமய மென இதை சிக்ஷிக்கக் கிளம்பி யிருக்கிறது. அமெரிக்கா. சில காலத்திற்கு முன்னே, பவழக் கடல், நடுவழித் தீவு இங்கெல்லாம் ஜப்பானிய கடற் படைக்கு அமெரிக்க கடற்படை சரியான சூடு கொடுத்தது. இப்பொழுது ஸாலமன் தீவுகளிலே ஜப்பானியர் வெதும்ப உதை வாங்கிக் கொண்டிருக்கிறார்கள். அமெரிக்கப் படைகள் இந்தத் தீவு கோஷ்டிகளில் ஆறு தீவுகளைக் கைப்பற்றி விட்டன.

இந்த யுத்தம் நடந்து கொண்டிருக்கும் பொழுது, ஜப்பானியர் மெள்ள, ஆஸ்திரேலியாவிற்கு ஐநூறு மைல் தூரத்தில் உள்ள மில்னேபே என்ற இடத்தில் போய் கால் வைத்தார்கள். இதனால் ஆஸ்திரேலியாவிற் குள்ள ஆபத்து அதிக மாயிற்று. ஆனால், ஆஸ்திரேலியப் படைகளும், அமெரிக்கப் படைகளும் போட்ட போட்டிலே, சப்தம் போடாது இந்த இடத்தையே காலி செய்து விட்டு, ஜப்பானியர் எடுத்து விட்டார்களாம் ஓட்டம். ஓடுகிற ஓட்டத்திலே, வழக்கத்திற்கு மாறாக காயம் பட்டவர்களையும், செத்து விழுந்தவர்களையும் விட்டு விட்டு ஓடி விட்டார்களாம். அமெரிக்கர்களின் கை நாளுக்கு நாள் ஓங்கி வருகிறது. ஸாலமன் போரில் ஜப்பானியருக்கு ஏக நஷ்டம். இந்த அடியால் உண்டான வலி தீரவே ஜப்பானுக்குப் பல நாள் பிடிக்கும்.

இது போதா தென்று, சீனாவிலேயே வேறே ஜப்பானியருக்கு பலத்த காயம். ஜப்பான் மீது குண்டு வீசுவதற்கு, கிளம்பிச் செல்லக் கூடியதாக உள்ள சில முக்யமான இடங்களை சீனர்கள் பிடித்திருக்கிறார்கள். ஜப்பானியர் பெருவாரியாக பல முக்யமான பிரதேசங்களை விட்டு வெளி யேறிய வண்ண மிருக்கிறார்கள். இதெல்லாம் கிழக்கே வெளுக்கிறது என்பதைக் காட்ட வில்லையா? சென்ற ஆறேழு மாதங்களாக அதன் காட்டிலே மட்டுமே மழையாக இருந்தது. ஜப்பானுக்கு ஆனந்தம் தாங்க வில்லை. ஆனால், எப்பொழுதுமே, ஒரே இடத்திலேயே மழை பொழிவது இயற்கையின் வழக்க மில்லையே! அதனால், ஜப்பானியருக்கு இனிமேல் தொடர்ந்து பூசைக் காப்பு விழுந்தாலும் விழக் கூடும்.

ஆனால், ஜப்பானியர் இவ்வாறு திடீரென்று சீன நகரங்களைக் காலி செய்து விட்டு பின் வாங்குவதன் ரகசிய மென்ன? இது கவனிக்கப் பட வேண்டிய விஷயமாகும். தென் மேற்குப் பருவக் காற்றும், மழையும் அடிக்கும் காலம் தீர்ந்து போய் விட்டது; இனி அஸ்ஸாமில் மழை நின்று விடும் என்பதை மனசில் கொண்டு, ஜப்பானியர் பர்மாவுக்கு, சீனாவில் உள்ள ஆட்களைக் கொண்டு வருகிறார்களா? அல்லது, மஞ்சூரிய எல்லைக்குக் கொண்டு போய், ருஷ்யா மீது பாயப் போகிறார்களா? இல்லை, தெற்கே ஆஸ்திரேலியா அருகே அனுப்புகிறார்களா இப்படையை? ஒன்றுமே தெரிய வில்லை. ஆனால் ஜப்பானால் வெகு காலம் சும்மா இருக்க முடியாது என்பது மட்டும் உண்மை. அதற்குள் நேசதேசத்தாரும், ஜப்பானியர்களை எங்கு வேண்டுமானாலும் சந்திக்கத் தயாராகி விடுவார்கள். ஜப்பானியர் கடுமையான விரோதிகள் தான். ‘கடைசி ஜப்பானிய சோல்ஜர் வரை கொன்று தீர்த்தா லொழிய சண்டை நிற்காது’ என்று ஜப்பானி லிருந்து அமெரிக்கா திரும்பிய அமெரிக்க அதிகாரிகள் கூறுகிறார்கள். ஆகவே, ஜப்பான் விஷயத்தில் நேசதேசத்தார் விசேஷ சிரத்தை காட்டுவார்கள் என்பதும் நிச்சயம்.

கடந்த மூன்றாவது வருஷப் போரிலே, நேசதேசத்தாருக்கு ஏக நஷ்டம் என்றோமா? அது உண்மை. அதை யாரும் மறைக்க வில்லை. மறுக்கவு மில்லை. ஆனால் இந்த நஷ்டங்களால் ஏற்பட்ட அனுபவம் உண்டே, அது விலை மதிப் பற்ற லாபமாகும். நமது விரோதியின் தந்திரங்கள் எல்லாம் நமக்குத் தெரிந்து விட்டது. அதனால் தான் ஆபிரிகாவிலே ராமல், முன்னேறுவதற்குத் திணறுகிறார். சென்ற இரண்டு மாத காலமாக அவரால் அங்கு ஏதுமே செய்ய முடிய வில்லை. இப்பொழுது தான் அவர் மெதுவாக முன்னேறப் பார்க்கிறார். ஆனால் இத் தடவை, தயாரா யிருக்கும் நேச தேசப்படைகளோடு அவர் போராட வேண்டி யிருக்கும். அது காரணமாக ஏக நஷ்டத்திற்கும் தயாராக இருக்க வேண்டும். மூன்றாவது வருஷத்தில் ஏற்பட்ட நஷ்டங்களில், லிபியா நம் கையிலிருந்து போனது பெரிய நஷ்டம் தான்.

ஆனால், ருஷ்யாவிலே ஜெர்மானியருக்குத் தான் ஏக நஷ்டம். சென்ற பனி காலம் முழுவதிலும் அவர்கள் இழந்த ஆட்களுக்கும், விமானங்களுக்கும், டாங்கிகளுக்கும் கணக்கு வழக்கே இல்லை. ஆயினும், வசந்த காலம் வந்ததும் நாஸிகள், தங்கள் கடைசி யத்தனமாக, ருஷ்யா மீது பாய்ந்திருக்கின்றனர். அவர்கள் எதிர்பார்த்ததை விட, குறைவான லாபமே அவர்களுக்கு கிடைத் திருக்கிறது. ஆனால் ருஷ்யர்களுக்கு காகஸஸ், யூக்ரேன் பிரதேசங்கள் எல்லாம் போய் விட்டது. இப்பொழுது நாஸிகள் ஸ்டாலின் கிராடைச் சூழ்ந்து கொண்டிருக்கிறார்கள்.

இந்த நிலைமையிலும் ருஷ்யர்கள் தளரா மனத்தோடு, தம் வீரத்தைக் காட்டிக் கொண் டிருக்கிறார்கள். ருஷ்யாவின் மத்யப் பகுதியிலே அவர்கள் நாஸிகளைத் தாக்கி, பின்வாங்கச் செய்து வருகிறார்கள். இது சந்தோஷப்படத் தக்க தோர் செய்தியேயாகும்.

இது மட்டு மில்லை, பிரிட்டிஷ் விமானிகள் ஜெர்மானிய தொழிற்சாலைகளைப் போய் நாசமாக்கி, பல்லாயிரம் டன் கணக்கில் குண்டுகளை வீசி வருவதும் ஒரு நற் செய்தி தான். இரண்டாவது போர்முனைக்கான ஏற்பாடுகள் நடந்து வருவதும் ஒரு நற் செய்தி தான். டீப்பி என்ற இடத்திலே, பட்டப் பகலிலே பிரிட்டிஷ் படைகள் போய் இறங்கி, எதிரியின் ஏற்பாடுகளைப் பற்றி நேராக விஷய மறிந்ததும் ஒரு நல்ல சேதி தான். பிரேஸில் யுத்தத்தில் இறங்கி விட்டதால், ஆப்பிரிக்காவி லிருந்து, அமெரிக்காவிற்கு ஏற்படக் கூடிய ஆபத்து குறைந்திருப்பதும் ஒரு சந்தோஷச் சேதி தான். பிரிட்டனிலே உள்ள ஒவ்வொரு ஆடவனும், ஸ்திரீயும் யுத்த முயற்சிக்காகச் சேவை செய்யத் துடித்துக் கொண்டிருக்கிறார்கள் என்பதும், சாம்ராஜ்ய சேனைகள், அதிலும் இந்தியச் சேனை, அதி சாகசமான காரியங்களைச் சாதித்து வருகிறது என்பதும் மகிழ்ச்சி யூட்டக் கூடிய சேதிகளே. இம்மாதிரி இன்பம் தரக் கூடிய விஷயங்கள் எத்தனையோ சேர்ந்திருப்பதால், தைரியமாகவே, நாம் இருட்டி லிருந்து வெளிச்சத்திற்கு வரக் கூடிய காலம் நெருங்கி வருகிறது’ என்று சொல்லிக் கொள்ளலாம். சர்ச்சில் கூறியது போல், ‘அதி மோசமான காலத்திலும் நமது முகத்திலே புன்னகை தான்’ இருந்தது. அப்படி யிருக்க இப்பொழுது நமது முகம் மலர்ந்திருப்பதில் ஆச்சரிய மென்ன இருக்கிறது?

பொது ஜனங்களின் பொறுப்பு.

சர் ராபர்ட் டெனிஸ்டன் கீழ்க்கண்டவாறு எழுதுகிறார் :—

சென்ற மகா யுத்தத்தின் போது மார்ஷல் பாக் ஒரு படைத் தலைவரா யிருந்தார். எதிரிகள் முன்னேற வொட்டாதபடி தடுக்க முடியுமா வென்று ஒருவர் அவரைக் கேட்டார். அதற்கு அவர் என்ன விடை யளித்தார் தெரியுமா? உள் நாட்டிலுள்ள பொது ஜனங்கள் உறுதியா யிருப்பார் களானால், நிச்சயமாகத் தடுத்து விட முடியும் என்று கூறினார். சென்ற மகா யுத்த காலத்திலேயே பொது மக்கள் அவ்வளவு முக்கியமானவர்களாக இருந் திருந்தால், இன்னும் அதிக முக்கியமானவர்களாக வல்லவா இப்போ திருக்க வேண்டும். 1914-ம் வருஷத்தில் பாதுகாப் பில்லாத பட்டணங்களின் மீது வெடிகுண்டு களை வீசி நாசஞ் செய்யும் இழிவான முறையை ஜெர்மானியர்கள் கையாள வில்லை. பிரசாரம் ஆரம்ப நிலையிலே தான் இருந்தது. இந்த ஆரம்ப நிலையிலேயே அதை நசுக்கி எறியாது போனது உண்மையிலேயே ஒரு துரதிர்ஷ்டந்தான். அனேனியாவை கோபல்ஸ் இன்னும் அறை கூவி அழைக்க வில்லை. அராஜகத்தை மிக மிக இலேசான முறையில் "மிர்ரர் ஆப் ட்ரூத்" என்னும் இத்தாலிப் பத்திரிகை பிரசாரம் செய்தது. பாம்பு சீறுவது போல டோக்கியோ ரேடியோ சீறி அப்போது தன் வெறுப்பைத் தெரிவிக்க வில்லை. இப்படிப் பட்ட இழிவான காரியங்களுக்கு ரேடியோ பயன் படும் என்று உண்மையிலேயே அதைக் கண்டு பிடித்த மார்கோனிக்குத் தெரிந்திருந்தால், தான் கண்டு பிடித்ததை வெளியிட் டிருப்பாரா என்று கூட நான் சில சமயங்களில் சந்தேகிப்ப துண்டு. அதாவது, கம்பியில்லாத் தந்தி ஏற்பட்ட பிறகு, அதுவும் ஒரு யுத்த ஆயுதமாகக் கையாளப் படுகிறது. அதனால், ஒரு யுத்தத்தில் படை வீரனுக் குள்ள ஒரு முக்கியத்துவம் சாதாரண ஒரு பேர்வழிக்குக் கூட ஏற்பட்டு விடுகிறது.

பிரிட்டன், தன் விமானப் படைகளுக்கு மிகவும் கடமைப் பட்டிருக்கிறது என்று மிஸ்டர் சர்ச்சில் கூறி இருக்கிறார். இந்தச் சிறப்பு பல தலைமுறைகள் வரைக்கும் நிலைத்திருக்கும். இந்தியப் படை வீரர் களுக்கு இந்த நாடு எவ்வளவு கடமைப் பட்டிருக் கிறது என்று யாராவது நினைத்துப் பார்க்கிறார் களா? இந்தியாவிற்காகப் போராடி அவசியமானால் உயிரையும் கொடுப்பது கண்ணியமானதா? அல்லது எதிரிகள் இந்தியாவின் தலைவாசலைத் தட்டிக் கொண்டிருக்கும் இந்தப் பருவத்தில், அரசியல் கிளர்ச்சியைக் கொண்டு ரயில்வே லைன்களைக் கழற்றி விடுவதும், தபால் ஆபீசுகளை எரிப்பதும், முக்கியமான போக்கு வரவுச் சாதனங்களை நசாஞ் செய்வதும் கண்ணியமான வேலைகளா? நல்ல வேளையாக இந்தியப் போர் வீரர்கள் இருக்கிறார்கள். நாம் எந்த வகைகளில் அவர்களை ஆதரிக்கலாம்? பொது மக்களின் மன நிலைமை சிதறிப் போகாமல் பாதுகாப்பதன் மூலம் தான். இது சமூக வாழ்வில் கீழ்க் கடையில் உள்ளவர்களால் தான் இயலும். பெர்லின், ரோமாபுரி, டோக்கியோ ஆகிய நகரங்களிலுள்ள ரேடியோக்கள் மூலமாக விஷத்தைக் கக்கி, பொது மக்கள் மனதில் விஷத்தை யூட்டுவது போல, நாம் செய்வ தில்லை. இந்த துர்ப்பிரசார முறையில நாம் நம் எதிரிகளை விட கெட்டிக் காரர்களல்ல. ஆனால், தேசியப் போர் முனையை ஸ்தாபிப்பதன் மூலம் இந் நாட்டுப் பொது மக்களின் மனோ நிலையை உறுதிப் படுத்தி யிருக்கிறோம். இதில் அங்கத்தினராகச் சேர வேண்டுமானால், அந்த ஸ்தாபனத்தின் வாக்குறுதியில் பரிபூரண நம்பிக்கை கொள்ள வேண்டும். அந்த வாக்குறுதியாவது :—

"நான் ஒரு இந்தியக் குடி என்பதில் பெருமை யடைகிறேன். ஆகையால், தோல்வி மனப் பான்மையைப் போக்கி, பயங்கரமானப் பொய் வதந்திகளை நசுக்கி விடுவேன். இந்தியாவின் கௌரவத்தையும் பாதுகாப்பையும் எந்த ஆபத்தையும் எதிர்த்து நின்று போராடுவேன். வெற்றி நமக்கு நிச்சயம் என்னும் பரிபூரண நம்பிக்கை யோடு நாள்தோறும் உழைத்து வருவேனாகவும்".

இந்த மிகச் சாதாரண வாக்குறுதியை ஏற்றுக் கொள்ளாதவர்கள் எவரும் 'இந் நாட்டில் இருப்பார் களா? இருக்கிறதாகத் தெரிகிறது. இந்நாட்டு நன்மைக்காகவும், பொது ஜனங்களின் நன்மைக்காகவும், பொதுவாக நாகரிகத்தின் நன்மைக்காகவுமே' யுத்த முயற்சிக்கு எல்லா வகைகளிலும் தடை செய்யும் கூட்டத்தாரும் இருக்கிறார்கள். ஆகையால் நல்லெண்ணம் உள்ளவர்களின் பொறுப்பு அதிகமாகிறது. எனவே தேசீயப் போர் முனையில் சேருங்கள். துர்ப்பிரசாரத்திற்கு எதிர்ப்பிரசாரம் செய்கிறவர்களாக ஒவ்வொரு அங்கத்தினரும் இருக்க வேண்டும். மனத் தளர்ச்சி யுள்ளவர்களுக்கு ஊக்கம் கொடுங்கள். பொய் பிரசாரத்தைப் பலி கொடுங்கள். வேண்டு மென்றே பொய் பேசுகிறவனை மறுத்து அவன் வாயை அடக்குங்கள். உங்கள் படை வீரர்களைக் குறித்து நீங்கள் பெருமை யடையுங்கள். இறுதியில் வெற்றி நமது தான் என்று மனதார நம்புங்கள். அப்போது தான் உங்கள் வேலையை நீங்கள் செய்து முடித்தவர்களாவீர்கள்.

உணவுப் பொருள் அதிகப் பட வேண்டும்.

அரிசி தான் இம்மாகாண மக்கள் பொதுவாகச் சாப்பிடுவது. அரிசியையும் மற்ற தானிய உணவுகளையும் அதிகமாகச் சாகுபடி செய்ய தம்மாலான எல்லா முறைகளையும் அரசாங்கத்தார் மேற்கொண் டிருக்கிறார்கள். இந்த உணவுப் பொருட்களில் காய்கறிகளும் பழவகைகளும் சேர்ந்தவை தான். இவை உடலுக்கு சுகந் தரும் உணவுகள். உருளைக் கிழங்கு, சர்க்கரைவள்ளிக் கிழங்கு, முள்ளங்கி முதலிய கிழங்கு வகைகளிலும் மாச்சத்து மிகவும் அதிகம். ஆகையால் தானிய உணவுகளுக் குப் பதிலாக இவற்றையும் சாப்பிடலாம். ஆகவே காய்கறி சாகுபடியை அதிகப் படுத்தி னால் இரண்டு வகைகளில் நன்மை யுண்டு. பொது ஜனங்களின் உடல் நிலையையும் உணவையும் முன்னேற்றும். தானிய உணவுச் செலவும் குறையும். சாகுபடியைப் பெருக்க வேண்டும் என்னும் திட்டத்தில், கீரை வகைகளும் பழ வகைகளும் மிகவும் முக்கியமானவையாகக் கருதப்படவேண்டும்.

தம் தேவைகளுக்காகவும் விற்பனைக்காகவும் உணவுப் பொருள்கள் சாகுபடி செய்கிறவர்களுக்கு வேண்டிய எல்லா வசதிகளும் செய்து கொடுத்து ஊக்க வேண்டு மென்று விவசாய இலாகாவிற்கும், ரிவின்யூ இலாகாவிற்கும் அரசாங்கத்தார் உத்திர விட்டிருக்கிறார்கள். வீடுகளை யடுத்துள்ள நிலங்களிலும் நீர்ப் பாசனக் கால்வாய்களை யடுத்திருக்கும் சாகுபடியாகாத நிலங்களிலும், மற்ற நிலங்களிலும், பப்பாளி, வாழை, முலாம்பழம் முதலிய விரைவில் பலன் தரும் பழ மரங்களையும் காய்கறிகளையும் சாகுபடி செய்ய வேண்டு மென்று இந்த இலாக்காக்களின் உத்தியோகஸ்தர்கள் வெகுவாகப் பிரசாரம் செய்து கொண் டிருக்கிறார்கள். விதைகளும் நாற்றுகளும் விவசாய டிப்போக்களிலும் ஆராய்ச்சி செய்யப் படும் இடங்களிலும் கிடைக்கும். விவசாய டிப்போக்களில், பள்ளிக்கூடத் தோட்டங்களில் சாகுபடி செய்ய இலவசமாக விதைகள் கொடுத்துதவும்படி அரசாங்கத்தார் உத்திர விட்டிருக்கிறார்கள். சர்க்கார் கட்டிடங்களில் வசிக்கிறவர்கள் தம் காம்பவுண்டுக்குள் இருக்கும் நிலத்தில் சாகுபடி செய்து கொள்ள அனுமதித்திருக்கிறார்கள். இதற்கு கிஸ்தியோ தண்ணீர் தீர்வையோ வசூலிக்க மாட்டார்கள். நீலகிரியில், உருளைக் கிழங்கு முதலிய உணவுப் பொருள்கள் சாகுபடியை அதிகப் படுத்த வேண்டி, தண்ணீர் தீர்வை முழுதையும், 1351-ம் பசலியிலும் அதற்குப் பிறகும் தரிசாகக் கிடந்து இப்போது சாகுபடிக்குக் கொண்டு வரப் பட்ட நிலங்களுக்கு விதிக்கப்படும் வரியில் பாதியும், வஜா செய்து விட்டார்கள். ஒரே சதுக்கமாக உள்ள தரிசு நிலத்தைப் பயன் படுத்திக்

(16-ம் பக்கம் பார்க்க.)

உலகப் போக்கு.

சென்ற சில நாட்களாக அச்சு நாடுகளின் துர்ப் பிரசாரம் வெகு பலமாக இருந்தது. இந்திய நிலைமையைத் திரித்துக் கூறி பிரசாரம் செய்து கொண்டிருந்தார்கள். ஆனால், வெகு விரைவாக, அரசாங்கத்தார் இந்த பிரசாரம் ஓங்க ஒட்டாதபடி, சட்ட மறுப் பியக்கம் தோன்று முன்னடி; முளையி லேயே கிள்ளி எறிந்து விட்டார்கள். இது கண்டு அச்சு நாடுகள் திகைத்துப் போயின. உதாரணமாக சென்ற ஆகஸ்ட்டுமீ 7உ டோக்கியோ ரேடியோ கூறியதாவது :—

"அகில இந்திய காங்கிரஸ் கமிட்டியின் முடிவைக் குறித்தே உலகத்தி லுள்ள எல்லா மக்களின் கவனங்களும் பதிந்திருக்கின்றன. இது சம்பந்தமாக பிரிட்டிஷ் அரசாங்கம் என்ன செய்யப் போகிறது ? காங்கிரஸ் தீர்மானத்தைக் குறித்து ஒரு வித முடிவிற்கு வர பிரிட்டிஷ் சர்க்காருக்குக் குறைந்தது ஒரு வாரமாவது செல்லும்."

இதை எதிர் பார்த்துத் தான் பொய்ப் பிரசாரத்தை அச்சு நாடுகள் சற்று நிறுத்தி வைத்தன போலும். ஏனென்றால், இத் தீர்மானம் நிறைவேறி பல நாட்களுக்குப் பிறகு தான், இந்தியா சம்பந்தமான துர்ப் பிரசாரத்தை மீண்டும் வெகுவாக நடத்த, அச்சு நாடுகள் ஆரம்பித்தன. பம்பாயில் இந்தத் தீர்மானம் நிறை வேறுவதற்கு முன்பு, பிரிட்டிஷ் சர்க்காருக்கும் காங்கிரசுக்கும் சமாதானப் பேச்சுக்கள் ஆரம்ப மாகலா மென்றும், எவ்வித சமரசத்திற்கும் காங்கிரஸ் ஒப்புக் கொள்ளக் கூடா தென்றும் அச்சு நாட்டு ரேடியோக்கள் கூறின.

எதிரி பிரசாரத்தின் நோக்கங்களாவன:—(1) இந்தியாவில் ஒன்றுக் கொன்று போராடிக் கொண்டிருக்கும் அரசியல் கட்சிகளுக் குள்ளும், இந்த அரசியல் கட்சிகளுக்கும் அரசாங்கத்திற்கும், எந்த விதமான ஒற்றுமையும் ஏற்பட வொட்டாமல் தடுப்பது. இந்தியா ஒன்று பட்டு தன்னைத் தற்காத்துக் கொள்ளக் கூடும் என்று எண்ண இட முண்டென்று தெரிந்தவுடனேயே, ஜெர்மனிக்கும் ஜப்பானுக்கும் மிகப் பலமான படைகளிருக்கின்றன வென்றும், இப்படைகள் இந்தியா மீது படை யெடுக்கும் என்றும் பிரமாதமாகப் பீத்திக் கொண்டு ரேடியோ மூலம் பயமுறுத்துகிறார்கள். (2) இந்தியாவின் பாதுகாப்புக்களைக் குலைப்பதற்கு என்னென்ன செய்யக் கூடுமோ அவ்வளவும் செய்யும்படி தூண்டுகிறார்கள். அதனால் தான், இந்தியா யுத்த முயற்சியை நாசம் செய்யும் படியும், இந்தியாவைப் பாதுகாக்கும் பிரிட்டிஷ் அமெரிக்கப் படைகள் வேலை செய்யாதபடியும் தடுக்கும்படி, அடிக்கடி பிரசாரம் செய்கிறார்கள்.

டில்லியி லிருந்து ரேடியோ மூலம் சொல்லப் படும் மொழிகளைக் குறித்து வியாக்கியானங்கள் தப்பு முறையில் செய்கிறார்கள். உதாரணமாக மகாதேவதேசாய் இறந்து போனதைக் குறித்தும் இப்படியே தான் தப்பு வியாக்கியானம் செய்கிறார்கள். அநேக ஆயிரம் மைல்களுக்கு அப்பால் தான் அச்சு நாடுகளின் ரேடியோக்கள் இருக்கின்றன. இவர்களுக்கு இந்தியா சம்பந்தமான செய்திகளை அறிந்து கொள்ள டில்லி ரேடியோ ஒன்று தான் வழி. ஆனால் டில்லி ரேடியோவி லிருந்து கிடைக்கும் இச்செய்திகளைத் திரித்துக் கூறி தப்புப் பிரசாரம் செய்கிறார்கள். மகாதேவ தேசாயிக்கு விஷங் கொடுத்துக் கொன்று விட்டார்களென்று பெர்லின் ரேடியோ இரண்டு நாட்கள் வரை பிரசாரம் செய்து கொண்டிருந்தது. இது அவர்களுக்கு மிகவும் இலேசான காரியம். ஏனென்றால், ஹிட்லர் ஆதிக்கம் பெற்றது முதல், எத்தனை அரசியல் கொலைகள் அங்கே நடந் திருக்கின்றன! இந்தக் கட்டுக் கதையை டோக்கியோ ரேடியோவும் பிரசாரம் செய்தது. ஆனால் இந்தப் பிரசாரத்தை வெகு கெட்டிக் காரத் தனமாகவே செய்கிறார்கள். காலஞ் சென்ற தேசாயின் உடலை இந்து முறைப்படி காந்தியார், மற்றும் அவருடைய நண்பர்கள் முன்னிலையில் தீ வைக்கப்பட்டது என்று அவர்கள் வெளி யிடவே இல்லை. இந்தச் செய்தியை வெகு பக்குவமாக விட்டு விட்டார்கள், இந்தச் செய்தியைக் குறித்த ருசுக்கள் டோக்கியோவிற்கோ பெர்லினுக்கோ இடைக்கு முன்னதாகவே, பரத்தி விட்டார்கள். புகழ் வாய்ந்த அமெரிக்க டாக்டரான எச். சி. மெங்கல், எம். டி. அவர்கள் இச்செய்தி ஒரு முழுப் பொய் என்று தெளிவு படுத்துகிறார். அவர் ஒரு அறிக்கையை வெளியிட்டிருக்கிறார். அதில் கீழ்க் கண்டவாறு குறிப்பிடுகிறார்:—

மகா தேவ தேசாய் இளைஞரென்றும், நல்ல உடல் நிலை யோடிருந்தவ ரென்றும், எந்த விதமான இரத்தாசய நோயினாலோ, மயக்கத்தினாலோ வருந்தியது கிடையா தென்றும், ஆகையால், யாரோ அவருக்கு விஷங் கொடுத்திருக்க வேண்டு மென்றும், அதனால் தான் திடீரென்று அவர் மரண மடைய நேர்ந்த தென்றும், எதிரிகள் குற்றஞ் சாட்டுகிறதைக் கண்டேன். சென்ற சில வருஷங்களாக நான் அவரை அறிவேன். நான் பெரிதும் பாராட்டும் நண்பர்களில் அவரும் ஒருவர். என்னிடம் அவர் வைத்தியம் செய்து கொள்வ துண்டு......தன் உடல் நிலையில் திடீரென்று ஏற்படக் கூடிய மாறுதல்களினால் தன் உயிர் நீங்கக் கூடு மென்று அவர் அடிக்கடி கூறுவ துண்டு. அவருடைய சொந்த நண்பர்களுக்கும் வைத்தியர்களுக்கும் தெரிந்தவற்றிற்கு விரோதமான எந்தச் செய்தியும், அரசாங்கத்தார் வெளி யிட்ட அறிக்கையில் காணப்பட வில்லை.

இப்படிப்பட்ட செய்திகளைத் திரித்துக் கூறி பிரசாரம் செய்யச் சந்தர்ப்பம இல்லாது போனால், அச்சு நாட்டார் செய்திகளை கற்பனை செய்கிறார்கள். இந்த கற்பனைச் செய்திகள் இப்போது வெகு அதிகமாகிக் கொண்டிருக்கின்றன. பெர்லினி லிருந்தும் டோக்கியோவி லிருந்தும் வரும் உத்தரவுகளின்படித் தான் இந்தப் பிரசாரங்கள் நடக்கின்றன.

சைகோன் ரேடியோ சென்ற ஆகஸ்ட்டுமீ 4உ, தான் என்ன செய்தியை வெளி யிட வேண்டு மென்று டோக்கியோ ரேடியோவை உத்திரவு கேட்டது. சென்ற 1942-ம்வூ ஜூன்மீ 27உ பல்கேரியாவைச் சேர்ந்த சோபியா ரேடியோ, புக்க மாச்சி மணிச்சி, ஷாங்கைக்கு அனுப்பிய செய்தியைத் தடுத்துப் பார்த்தோம். அதுவும் மிகவும் முக்கியமானதாகவே இருக்கிறது. அதன் மொழி பெயர்ப்பாவது :—

"ஷாங்கையி லுள்ள ஜெர்மன் நியூஸ் ஏஜென்சியார்கள் இந்தியச் செய்திகளை இலவசமாக கொடுக்க விசேஷ ஏற்பாடுகள் செய்யப் பட்டிருக்கின்றன. உங்கள் பத்திரிகையில் அதைக் குறைக்காமல் கட்டாயம் வெளியிடவும். அந்த செய்தி ஸ்தாபனத் தலைவருக்கு பெர்லினி லிருந்து உத்திரவுகள் போகும். அவரைச் சந்திக்கவும்."

இந்தியா சம்பந்தமாகப் பொய் வதந்திகள் அச்சு நாடுகளி லுள்ள ரேடியோக்கள் மூலமாகவும், அவர்களுடைய கூட்டாளி நாடுகளி லுள்ள ரேடியோ மூலம் தான் வெளியாகின்றன. இச்செய்திகள் இந்தியாவிற்கு அநேக ஆயிர மைல்களுக்கு அப்பாலுள்ள ஷாங்கை, லிஸ்பன், ஸ்டாக்ஹாம் ஆகிய ஊர்களிலிருந்து தான் பிறக்கின்றன. எதிரி ரேடியோக்களுக்குக் கிடைக்கக் கூடிய செய்தியை விட, டில்லி ரேடியோவுக்கு நம்பத் தக்க செய்திகள் விரைவில் கிடைக்கும். ஒவ்வொரு இரவும் எதிரி ரேடியோக்கள் பொய் மூட்டைகளை அவிழ்த்து விட்ட வண்ணமாகவே இருக்கின்றன. இந்தியாவில் உள் நாட்டுக் கலகங்கள் நடப்பதாகவும், இவற்றை ஒடுக்க வேண்டிய இந்தியா அரசாங்கத்தார் வெடி குண்டுகளை ஜனங்கள் மீது எறிந்தார்களென்றும் பொய்ப் பிரசாரம் செய்தன. இதிலிருந்து எதிரியின் நோக்கம் இன்னது என்றும், இந்தச் செய்தி முழு கற்பனை தான் என்றும், இதை யாரும் நம்ப முடியா தென்றும் தெளிவாகத் தெரிகிறது.

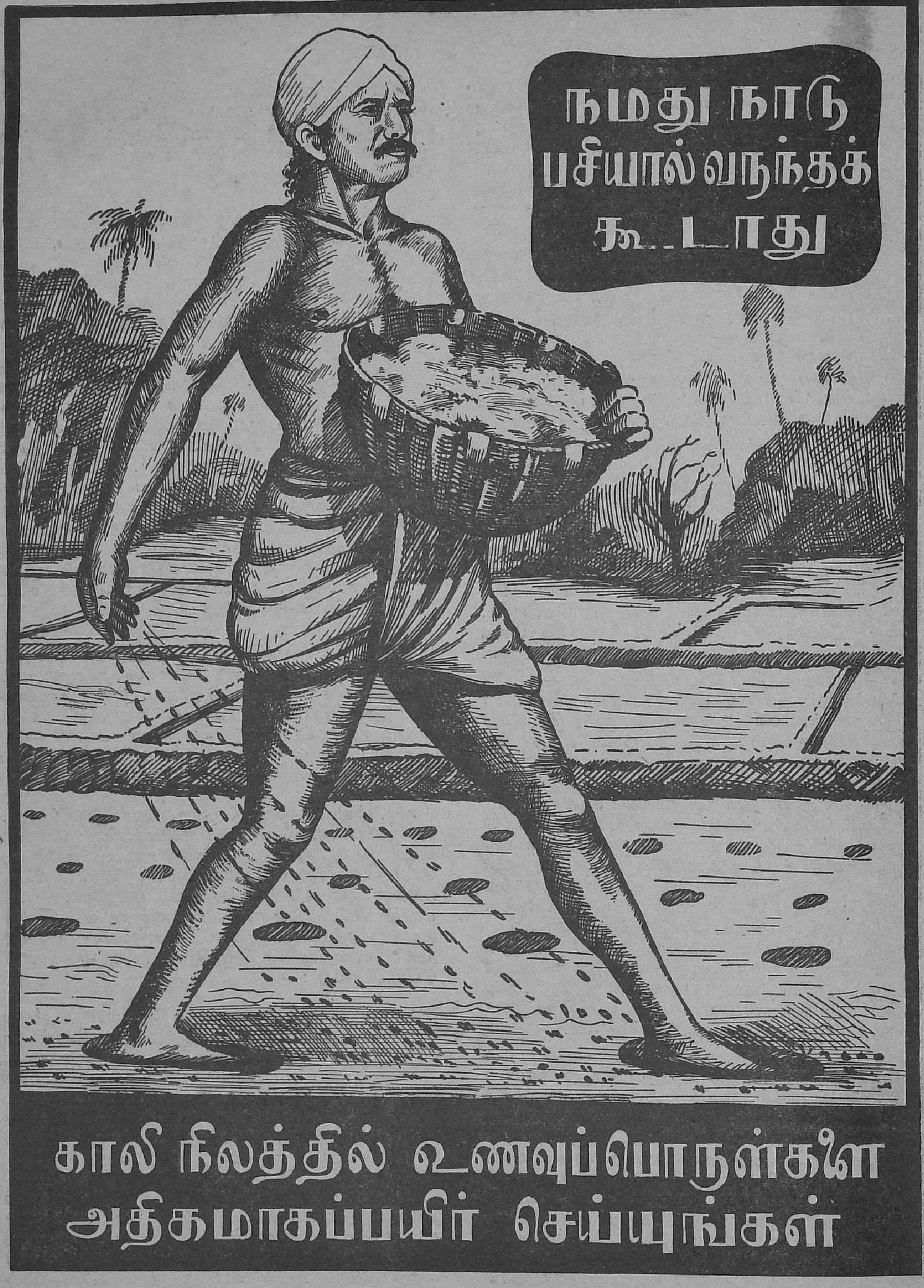

உணவுப் பொருள் அதிகப்பட வேண்டும்

(14-ம் பக்கம்—தொடர்ச்சி.)

கொள்ளவும் அனுமதித் திருக்கிறார்கள். நீலகிரியில், தரிசாகக் கிடக்கும் நிலங்களில் உருளைக் கிழங்கு முதலிய சீர்மைக் காய்கறிகளைச் சாகுபடி செய்வதற்கு, எரு, உழவுக்கான ஆயுதங்கள், ஆடுமாடுகள் ஆகியவற்றை வாங்குவதற்குக் கடன் கொடுத்து சுலபமான முறைகளில் வசூல் செய்து கொள்ளுவதைப் பற்றி அரசாங்கத்தார் ஆலோசித்துக் கொண்டிருக்கிறார்கள். நீலகிரியிலும், மைசூர் சமஸ்தான எல்லையை அடுத்து சித்தூர் ஜில்லா சரகத்திற் குட்பட்ட மதனபள்ளி, புங்கனூர் முதலிய தாலூக்காக்களிலும் உள்ள சில குறிப்பிட்ட விவசாயிகளுக்கு, சீர்மைக் காய்கறிகள் சாகுபடி செய்ய விதைகளை இலவசமாகக் கொடுக்கப்படும். காய்கறி சாகுபடியை விருத்தி செய்ய வேண்டி இன்னும் சில இடங்களை ஒதுக்குவதைக் குறித்து அரசாங்கத்தார் ஆலோசித்துக் கொண்டிருக்கிறார்கள்.

MADRAS : PRINTED AND PUBLISHED BY THE SUPERINTENDENT, GOVERNMENT PRESS.